Быстрее, выше, сильнее!

Спортивная панорама

sportpanorama.by

Пятница, 1 сентября 2023 г. № 65 (13823)

Учредитель: Министерство спорта и туризма Республики Беларусь

Официально

Флаг НОК РБ, побывавший на вершине Эльбруса, был передан в музейную экспозицию.

Стр. 2

Хоккей

Команда Беларусь U-18 — обладатель Кубка Цыплакова. В финале «юниоры» одержали верх над «Ястребами».

Стр. 4

Парусный спорт

На Минском море стартовал Открытый чемпионат Беларуси по парусному спорту в формате Кубка Содружества.

Стр. 14

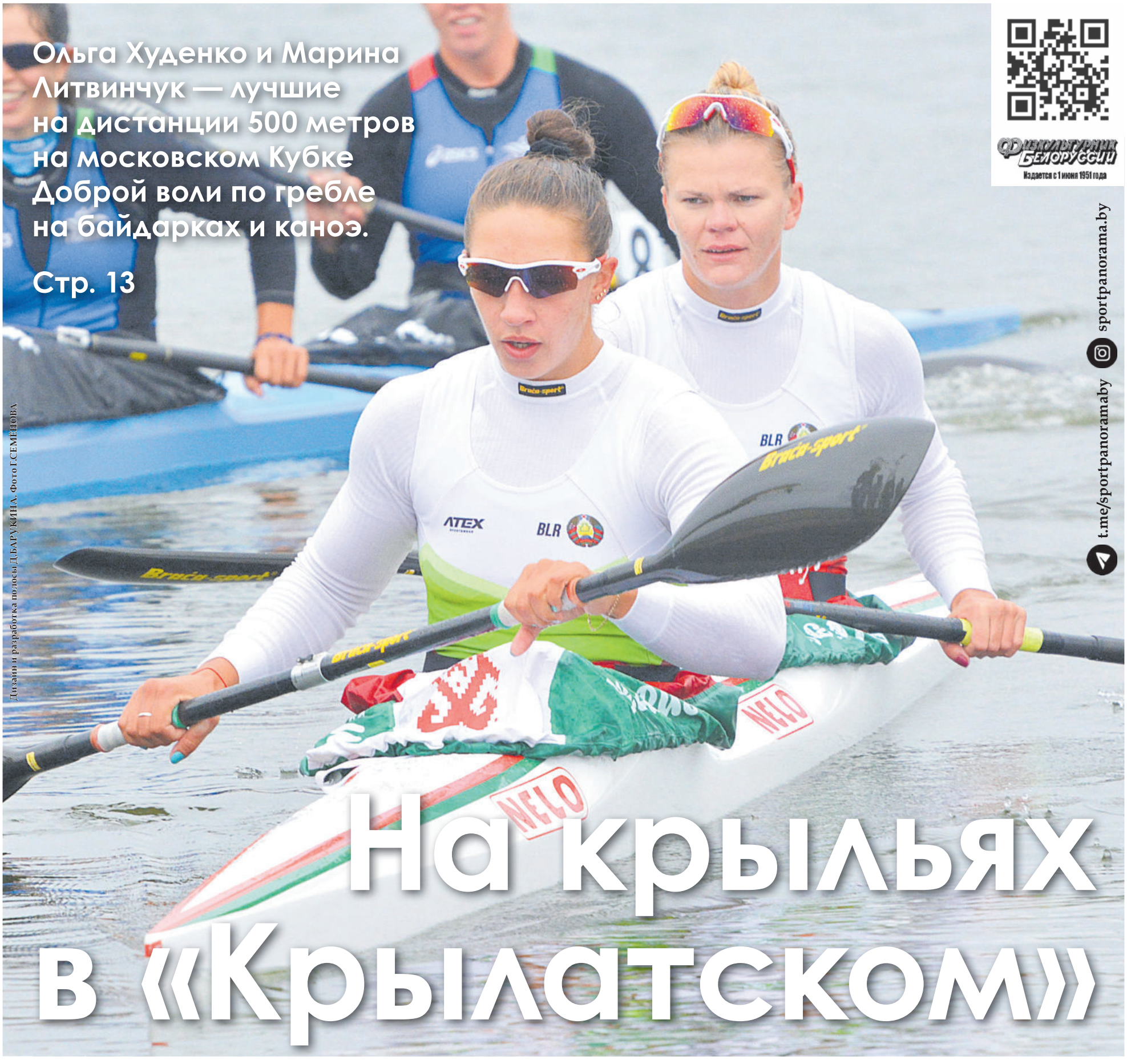

Ольга Худенко и Марина Литвинчук — лучшие на дистанции 500 метров на московском Кубке Доброй воли по гребле на байдарках и каноэ.

Стр. 13

На крыльях в «Крылатском»

Физкультурник Белоруссии
Издается с 1 июня 1951 года

t.me/sportpanoramaby sportpanorama.by

Дизайн и разработка полосы Д.БАРУКИНА. Фото Г.СЕМЁНОВА

Композиция с экспедиции

В последний день августа музей НОК Беларуси пополнился эксклюзивным экспонатом.

Коллекцию ценных приобретений, которые в разные годы оставляли отечественные олимпийцы, пополнил флаг Национального олимпийского комитета, побывавший на Эльбрусе на высоте 5642 метра. Это знамя 6 августа 2023 года с командой других смельчаков водрузил на самую высокую горную вершину России и Европы олимпийский чемпион в гребле на каноэ, председатель ФХБ Александр Богданович.

Александр Викторович подробно рассказал журналистам, с какими трудностями ему пришлось столкнуться при восхождении и какие вершины он планирует покорить в будущем. По словам героя встречи, это была уже вторая его попытка взойти на гору, и он очень рад, что она оказалась успешной. В прошлом году не вышло подняться на пик из-за плохой погоды. Но впервые Александр Богданович сделал это в джерси хоккейной сборной Беларуси. Примечательно, что олимпийский чемпион и в дальнейшем не прочь испытывать судьбу в экстремальных условиях. «В будущем планирую продолжать горные походы. Кстати, после первой попытки восхождения думал: а ну его, никогда больше не полезу. Было очень тяжело... Однако потом, немного поостыв, решил продолжать. Это трудно объяснить, но горы действительно притягивают очень сильно. Начав их покорять, уже просто невозможно остановиться», — резюмировал Александр Богданович.

Владимир ЗДАНОВИЧ, фото автора

«Колос» согнулся

Финальным поединком на «Борисов-Арене» между солигорским «Партизаном» и червенским «Колосом» в последний воскресный день августа завершился розыгрыш Кубка Минской области по футболу.

В том, что именно эти коллективы добрались до решающей стадии соревнований, нет ничего удивительного. Команды из Солигорска и Червеня все последние годы входят в число ведущих любительских футбольных клубов Минщины. «Партизан» был обладателем областного Кубка в минувшем сезоне и, естественно, горел желанием повторить этот успех. Но и «Колос», выигравший кубковый турнир в 2021 году, стремился вернуть себе почётный трофей. Особый шарм противостоянию придавало место проведения поединка — «Борисов-Арена». Ранее, как правило, финальный матч Кубка Минской области разыгрывался на небольших спортсооружениях уровня второй лиги, изредка «наведываясь» на арены высшего дивизиона в Слуцке и Солигорске. Но ныне впервые прошёл на одном из элитных футбольных стадионов страны, на котором игрались матчи квалификации чемпионатов мира и Европы, групповых раундов Лиги чемпионов и Лиги Европы. Борисовский футбольный комплекс помнит звёзд сборных Германии, Испании, Франции, Нидерландов, мастеров известных европейских клубов — испанских «Барселоны», «Атлетико», «Вильярреала», английских «Арсенала» и «Челси», итальянских «Ромы» и «Фиорентины», немецких «Байера» и «Кельна», нидерландского ПСВ, португальского «Порту»...

Безусловно, для футболистов любительских команд, впервые в жизни вышедших на газон столь именитого стадиона, этот антураж стал дополнительным мотивирующим фактором. Впрочем, в рядах соперников оказались и те, кто в бытность игроками высшей лиги уже имел опыт посещения борисовского стадиона. Причём главный тренер «Партизана» Николай Януш и капитан «Колоса» Дмитрий Осипенко, знаменитые в прошлом бомбардиры солигорского «Шахтёра», девять лет назад даже участвовали в матче открытия «Борисов-Арены», когда их бывшая команда одолела в финале Кубка Беларуси гродненский «Неман». Но ныне они оказались по разные стороны баррикад.

И ещё один фактор придавал дополнительную значимость поединку. Дело в том, что по нечётным годам любительские футбольные клубы нашей страны разыгрывают путёвку в Кубок регионов УЕФА — своеобразный «еврокубок» именно для непрофессиональных команд континента, который проходит раз в два года. Для этого сначала определяются победители Кубков областей и Минска, а затем они уже в Кубке регионов Беларуси выявляют обладателя заветной европутёвки.

Отметим, что «Колос» имеет успешный опыт движения по этому пути. В предыдущем «евроцикле» команда из Червеня последовательно выиграла Кубок области, Кубок регионов страны и, укрепив ряды игроками других любительских клубов, довольно неплохо выступила в Кубке регионов УЕФА. Она прошла предварительный раунд, преодолев сопротивление соперников из Азербайджана и Казахстана. Естественно, «Колос» был не прочь вновь повторить этот путь, однако и «Партизан», в день, когда Солигорск отмечал своё 65-летие, горел желанием сделать подарок родному городу.

Несмотря на нейтральное поле, обе команды не остались без поддержки. Из Солигорска и Червеня на автобусах прибыли внушительные группы фанатов, которые на протяжении всего матча активно гнали вперёд своих любимцев. Сам матч оправдал ожидания. Накал, эмоции, упорная борьба полностью соответствовали статусу поединка и как кубкового, и как финального. Солигорцы дважды — после ударов Никиты Минца и Виталия Ганича — выходили вперёд, но оппоненты оба раза усилиями Никиты Шугункова и Романа Винцуковского отыгрывались. И всё же концовка осталась за «Партизаном». На 78-й минуте достиг цели дальний выстрел Павла Стецко, а уже в компенсированное время после эффектного индивидуального рейда Михаил Короткевич снял все вопросы о победителе — 4:2. Кубок столичной области второй год подряд отправляется в Солигорск.

Андрей ШМЕЛЁВ

Олег МАЛАШКЕВИЧ: мне есть что дать молодёжи

Прославленный хоккеист, многократный чемпион Беларуси, завоевавший титулы и в бытность игроком, и как тренер, открывает новую страницу в карьере. Олегу Малашкевичу доверили пост главного тренера юношеской сборной U-16. Наставник с воодушевлением принял этот вызов. В среду дружина завершила первый сбор под его руководством. Корреспондент «СП» разузнал у Олега Александровича, каково это — перестраиваться на подготовку юных игроков после многих лет работы тренером во взрослых командах.

Всегда помогал молодым

— Недавно вы возглавили сборную Беларуси U-16. Решили, что настало время поделиться своим богатым опытом с молодёжью?

— Тут и жизненные обстоятельства повлияли. Перед этим я остался без работы. Обзванивал всех, кого знаю, предлагал свои услуги. Федерация хоккея Беларуси откликнулась: мне предложили возглавить юношескую сборную U-16. Это очень хороший вариант. Мне он понравился, сразу дал согласие.

— Вам есть что дать молодёжи?

— Конечно. Всегда рад поделиться теми знаниями, которые у меня есть. Во всех клубах, где я трудился, мне всегда нравилось работать с молодыми ребятами. Когда выпадало свободное время и возникала такая возможность, я делился с ними опытом, уделял им внимание. Для меня было важно, чтобы молодые игроки повышали уровень мастерства. Так что работа с молодёжью — это не что-то новое в моей жизни. Хорошо понимаю, как юные хоккеисты хотят прогрессировать. Раньше у меня не всегда хватало времени, чтобы помогать им. Зато сейчас я могу полностью сконцентрироваться на этом. Желания у меня много. Думаю, что мои интересы и интересы игроков совпадают.

— Что скажете про ваших подопечных из сборной U-16? Видно, что парни любят спорт?

— Ребята, которые приехали на сбор, имеют огромное желание играть в хоккей. Огромное! Нет ни одного хоккеиста, который работал бы с потухшими глазами. Вижу, что ни у кого из них нет мыслей наподобие «Зачем я сюда приехал?» или «Зачем мне это надо?». Все тренируются с огромным воодушевлением. Правда, не каждый готов к тому, что мы предлагаем на тренировках. Но это другой вопрос.

По полочкам

— Насколько отличается специфика работы со сборной U-16 от вашего прежнего тренерского опыта?

— Значительно. Во взрослых командах ты работаешь с людьми, которые уже состоялись. Многие моменты, о которых ты говоришь, хоккеисты схватывают на лету. Здесь ребятам нужно всё объяснять детально, раскладывать по полочкам: что надо делать, как, когда… Много времени уходит на объяснение того, для чего им вообще надо владеть тем или иным навыком.

— Нужно только объяснить? Или ещё и обучить?

— Сначала мы разговариваем, показываем, как всё выглядит на практике. Потом всё делаем вместе с игроками. По итогам того, как парни справляются, акцентируем их внимание, где и в чём нужно прибавлять.

— Вы довольны тем, как всё складывается на первом сборе?

— По организации работы никаких вопросов не возникло. Лёд — отличный. Всё, что необходимо для занятий, у нас есть. Созданы прекрасные условия. Раубичи, свежий воздух. Что ещё надо для молодых ребят, чтобы они переваривали нагрузки? (Улыбается.)

Дорога в сборную всем открыта

— Как будет проходить ваша работа между сборами команды? Всё детально продумано?

— Конечно. Сейчас собрали ребят и смотрим их потенциал, берём на карандаш. Дальше они разъедутся по клубам. Мы будем отслеживать, как они ведут себя в своих командах. Посмотрим, кому удастся прогрессировать, а кто, наоборот, сделает шаг назад. Будем ездить по стране, наблюдать. Если вдруг до какого-то игрока не сможем добраться, то сейчас это не такая большая проблема. Открываешь компьютер и смотришь трансляцию матча с его участием. Все парни на виду. С учётом полученной информации мы скорректируем наши действия по тому, как работать с тем или иным игроком.

— Сложно ли из всех юных игроков в стране отбирать лучших для сборной?

— Когда хоккеистов берут в национальную или молодёжную сборную, то речь идёт об уже состоявшихся людях, у которых есть какая-то репутация. Однако на детей тоже обращают внимание. Этим вопросом занимается скаутский отдел ФХБ. Ребята, которые сейчас приехали на сбор, — их тщательно отбирали. Пригласили наиболее интересных. В этом возрасте ребята развиваются неравномерно: кто-то совершит скачок в развитии, а кто-то приостановится. За этими хоккеистами нужно следить постоянно. Поэтому мы и будем ездить на матчи, смотреть на кандидатов в сборную. Возможно, найдём ещё достойных игроков, которых сразу не заметили. Может, кому-то из парней только предстоит «выстрелить». Подчёркиваю, что ни для кого дорога в сборную не закрыта.

— Очевидно, что в Беларуси за последние годы стало больше молодых талантов. Как вы считаете, что этому способствует?

— Федерация хоккея ведёт хорошую работу с тренерами всех школ. Насколько я знаю, постоянно проводятся специальные семинары. Представители ФХБ выезжают на места, помогают в организации обучения. Всё выстроено так, чтобы детские наставники постоянно совершенствовались, применяли на практике новые знания. Плюс сейчас очень много детских команд. Парни ездят на турниры не только по Беларуси, но и в Россию. Это важный опыт для развития. Такие факторы помогают молодёжи прогрессировать.

Фёдоров, Ларионов, Пушков

— За работой каких тренеров вы следите с интересом? У кого, на ваш взгляд, есть что почерпнуть?

— На самом деле сильные тренеры мало чем делятся с коллегами. Какой-то уникальной информации в открытом доступе почти нет. Первое, что пришло в голову: мне нравится, в каком направлении работают и как ведут свои команды Сергей Фёдоров, Игорь Ларионов. Не забывайте также, что я много времени проработал с Сергеем Пушковым. Отличный учитель! Он и сейчас готов делиться своим опытом.

— У вас, как у главного тренера, схожая философия хоккея с Сергеем Пушковым? Или вы открываете какой-то свой путь?

— Думаю, что у каждого он свой. (Улыбается.) Но тут нужно понимать, почему мы с Сергеем Михайловичем так долго вместе работали. У нас с ним один взгляд на хоккей, одно понимание игры. И, что немаловажно, мы достигли определённых результатов.

— Вы за карьеру одержали много славных побед — и как игрок, и как тренер. Какой из них больше всего гордитесь?

— Они все ценны! Просто у каждой победы своё время. Для меня они все одинаковые по важности. Каждый титул, каждая медаль — очень значимы. Я их не делю на большие и маленькие.

Индивидуальный подход

— Какая у вас сейчас цель? К чему нужно прийти со сборной U-16, чтобы вы сказали себе: «Проделана отличная работа».

— Я буду очень рад, если увижу, что ребята добьются прогресса. Сейчас впервые познакомился с игроками, зафиксировал их нынешний уровень. Если к концу сезона они сделают большой шаг вперёд, то для меня это и будет отличной работой. Я не говорю о каких-то высоких местах на турнирах. В первую очередь речь идёт о профессиональном росте, который парни покажут в ближайший год.

— Вам нужно будет много общаться с родителями. Как к этому относитесь?

— Такие разговоры — это всегда новая информация. Она помогает лучше узнать, что из себя представляет тот или иной воспитанник. Для меня это плюс. А если вы намекаете на то, что некоторые родители слишком часто пытаются разговаривать с тренерами, то, да, такое бывает. Но всё равно информация, которую я узнаю в беседах, идёт на пользу.

— Вы сторонник индивидуального подхода к каждому игроку?

— Нельзя этих ребят грести под одну гребёнку. Каждый из них личность. У каждого своя семья. Они все разные. На мой взгляд, индивидуальный подход к ребёнку — это очень хорошо. Считаю, что работать со сборной U-16 нужно именно по такому принципу. Другой момент, насколько нам хватит времени на сборах, чтобы всех хорошо узнать.

Алексей ПИСЬМЕНКОВ

«Стальной» камбэк!

В среду в Жлобине «Металлург» и «Неман» выдали один из самых зрелищных стартовых матчей чемпионатов Беларуси по хоккею в истории.

«Металлург» — «Неман»

Фото ХК «Металлург»

Когда за пять минут до завершения второго периода гродненцы вели со счётом 4:1, мало кто сомневался в их конечном успехе. Однако «сталевары» показали, что такое чемпионский характер. У хозяев площадки открылось второе дыхание. «Волки» полностью перевернули игру, одержав потрясающую по красоте победу.

Betera-Экстралига

МЕТАЛЛУРГ	— 5
НЕМАН	— 4
	(1:2, 1:2, 3:0)

ЖЛОБИН. 30 августа. Ледовый дворец. 1 150 зрителей.
СУДЬИ: Пляц, Гончаров, Гоцуля, Лабзов.
МЕТАЛЛУРГ: Кудрявцев; Достанко — Соколовский, Гаврус (к) — Подкорытов — Спат; Ерменков — Старков, Полищук — С.Костицын — Лукин; Габрусь — Мицкевич, Воронов — Бякин — Лемешевский; Медведев — Муромцев — Шуринов; Наумов, Лазаренко.
НЕМАН: Карнаухов (58.51); Крыскин — Хоромандо, Козячий — Ремезов (к) — Кислый; Карпович — Летов, Осипов — Боярчук — Левша; Саврицкий — Севко, Феклистов — Поддубный — Цыбин; Жилюк — Бастрыкин — Ажгирей; Рогач.
ШАЙБЫ: Гаврус (Подкорытов), 0.24 (1:0). Цыбин (Поддубный, Летов), 8.16 (1:1, 5х4). Цыбин, 12.26 (1:2). Осипов (Левша), 24.50 (1:3). Левша (Боярчук, Осипов), 30.55 (1:4). Воронов (Бякин), 47.22 (2:4). Старков, 51.08 (3:4). Полищук (Лукин, Воронов), 54.50 (4:4, 5х4). Соколовский (Гаврус, Лемешевский), 55.31 (5:4, 5х4).
БРОСКИ: 25 (9+7+9) — 37 (18+9+10).
ШТРАФ: 4 (4+0+0) (Подкорытов, Полищук) — 8 (0+4+4) (Саврицкий, Летов, Боярчук — 4).

Ключевым моментом матча стало удаление форварда «Немана» Боярчука, заработавшего штраф 2+2. В середине третьего периода у одного из бортов развернулась ожесточённая борьба за шайбу. Когда защитник «Металлурга» Ерменков «выцарапал» «кругляш», Боярчук по инерции отоварил его клюшкой по лицу. Едва ли у игрока «красно-чёрных» был злой умысел, но удар получился сильным — не обошлось без крови. Судьи выписали двойной штраф.

На том отрезке поединка «волки» находились на эмоциональном подъёме: им удалось сократить отставание в счёте с 1:4 до 3:4. Незадолго до фола Боярчука третий гол «Металлурга» забил Старков. Егор эффектно прокатился по чужой зоне и попытался отдать передачу партнёру (Гаврусу), находившемуся на перспективной для броска позиции. Но шайба попала в защитника «Немана» Саврицкого и отскочила обратно к Старкову. Россиянин здорово сориентировался и тут же совершил могучий «выстрел» с ходу (3:4).

Чтобы дважды реализовать большинство после удаления Боярчука, жлобинчанам хватило 41 секунды. Хозяева поймали кураж и атаковали с утроенной энергией. Вначале Лукин смело полез на пятачок у ворот «Немана» и стал технично «раскачивать» Хоромандо, после чего отдал пас левее — на дальнюю штангу под замыкание Полищуку (4:4). Затем «волки» буквально выжали победный гол из мощного натиска. Лемешевский попытался запустить шайбу в цель со средней дистанции, но та попала в Гавруса. Артур совершил бросок с близкого расстояния, с подбора, но промазал. «Кругляш», отскочив от борта за воротами, оказался у Соколовского. Последний сыграл с хитринкой: с нулевого угла исполнил «выстрел» в заднюю часть щитка голкипера — в результате рикошета случился гол (5:4).

В концовке «Неман» пытался спасти игру. Евгений Летов взял тайм-аут, снял с ворот Карнаухова, но финальный штурм у гродненцев не задался. Скорее всего, гости были просто эмоционально выжаты. Оно и понятно: «переварить» такой камбэк соперника нелегко.

Дмитрий КРАВЧЕНКО, главный тренер «Металлурга»:

— Сложный матч. Не знаю, что случилось, но движение у нас было на минимуме. Но это момент наживной. Надеюсь и верю, что это к нам придёт. Нам нельзя быть неподвижными. Большой штраф соперника помог вернуться в игру. Мы перед этим подкрадывались, подкрадывались. И, конечно, болельщики помогли. Сначала чуть-чуть посвистели, но, когда свист перешёл в поддержку, даже в момент, когда у нас не было преимущества, это погнало команду. И последнее: сегодня над ареной был поднят чемпионский вымпел. В такой день и момент, скажу это уже после победы, нам нельзя было проигрывать.

Евгений ЛЕТОВ, главный тренер «Немана»:

— Соперник за счёт высокой самоотверженности и работоспособности добыл победу. Мы, похоже, слишком рано в неё поверили. Это хоккей — игра, в которой даже секундная расслабленность наказывается. Мы расслабились четыре раза. Взяли и своими руками отдали матч. Я уже не знаю, сколько нам можно получать такие уроки. Ни с одним соперником нельзя этого делать, а с чемпионом — тем более. Прекрасно знаем, как играет «Металлург». Разбирали, говорили обо всех моментах, перед третьим периодом была совершенно другая установка… Ничего страшного — двигаемся дальше.

30.08. Витебск — Гомель — 3:1 (Дадонов, 8, Клюквин, 13, Левко, 52; Нестеров, 59). **Лида — Могилёв — 4:1** (Алёшин, 4, В.Герасимов, 12, С.Герасимов, 13, Апанасевич, 59; Макаров, 36). **31.08.** Матчи **Шахтёр — Юность, Химик — Динамо-Молодечно, Брест — Локомотив** завершились после подписания номера в печать.
БОМБАРДИРЫ: Цыбин — 2 (2+0), Левша, Осипов (все — Неман), Гаврус, Воронов (оба — Металлург) — по 2 (1+1).
3.09. Локомотив — Металлург, Динамо-Молодечно — Брест, Юность — Химик. **4.09.** Могилёв — Шахтёр, Витебск — Лида, Неман — Гомель.

Материалы полосы подготовил Алексей ПИСЬМЕНКОВ

Удаль юниорская!

Команда Беларусь U-18 — обладатель Кубка Цыплакова. В финале «юниоры» одержали верх над «Ястребами».

Многие факторы указывали на то, что клуб из Пинска являлся фаворитом титульного матча — это и преимущество в возрасте, и опыт больших побед, и домашняя площадка. Но парни из юниорской сборной проявили упорство, терпение и характер. Итог — завоёванный трофей.

Кубок Цыплакова

Финал

ЯСТРЕБЫ	— 2
БЕЛАРУСЬ U-18	— 3
(бул.)	(0:1, 1:1, 1:0, 0:0, 0:1)

ПИНСК. 29 августа. Ледовый дворец. 615 зрителей.
СУДЬИ: Шарик, Кононков, Гурьянов, Славщик, Быковский.
ЯСТРЕБЫ: Братушкин; А.А.Кравчук — Шарапов, Шикеля — М.Новик — Котович; Гришечкин — Андросенко, Ханас — Лапин — Карпов; Лупачев — Куприянов, Ноздрачёв — Лой — Климин; Перепелица — Е.Левша, Е.Кныш — Палто — Султанов.
БЕЛАРУСЬ U-18: Круповец; Сансевич — Невера (к), А.Капустин — Брызгалов — Г.Корзун; Газдевич — Я.Мисюль, Матлахов — А.С.Кравчук — Гречный; Бурак — Виринский, Хомченко — Павлов — Белкин; Березовский — Курганович, Моргис — Скибицкий — Фоницкий.
ШАЙБЫ: А.С.Кравчук (Матлахов), 6.51 (0:1). Лапин (А.А.Кравчук, Ханас), 25.51 (1:1, 5х4). Гречный (Павлов, Круповец), 37.39 (1:2, 4х5). Лапин (Ханас, Новик), 57.06 (2:2, 5х4).
БУЛЛИТЫ: Ханас — 0:0 (голкипер). Бурак — 0:0 (промах). Лой — 0:0 (голкипер). Брызгалов — 0:1. Карпов — 1:1. Капустин — 1:1 (голкипер). Лапин — 1:1 (голкипер). А.С.Кравчук — 1:2. Котович — 1:2 (голкипер).
БРОСКИ: 38 (14+9+14+1) — 29 (8+9+8+4).
ШТРАФ: 4 (2+0+0+2) (Ханас, Новик) — 12 (4+6+2+0) (Гречный, Белкин, Матлахов, Газдевич).

На протяжении игры подопечные Андрея Ращинского отлично проявляли себя в обороне, не давали слабины под достаточно сильным давлением соперников. Матч складывался так, что «юниоры» долгое время вели со счётом 2:1 благодаря голам Кравчука и Гречного. Второй из упомянутых хоккеистов отличился, когда его команда играла в меньшинстве. Парни из команды Беларусь U-18 организовали контратаку, начавшуюся с дальней передачи голкипера от своих ворот, а завершившуюся броском Гречного, отправившегося шайбу между щитков вратарю «Ястребов» (2:1). В концовке третьего периода пинчане всё-таки сравняли счёт: Лапин реализовал большинство и оформил дубль, завершив точным броском хорошую комбинацию (2:2). В итоге победитель матча определялся в серии буллитов. У «юниоров» свои попытки реализовали Брызгалов и Кравчук, а у «Ястребов» — только Карпин. В самый неподходящий момент для хозяев слегка оступился голкипер Братушкин, из-за чего он на мгновение потерял контроль над ситуацией — так Кравчук легко реализовал свой буллит, принёсший «юниорам» победу. Розыгрыш Кубка Цыплакова проводился во второй раз в истории. В прошлом году трофей завоевали «Ястребы».

Андрей РАЩИНСКИЙ, главный тренер юниорской сборной Беларуси:

— Эмоций уже не осталось. На самом деле, безгранично рады этой победе. Игра забрала все эмоции. Кубок Цыплакова — это престижно. В нашем хоккее — это один из важнейших трофеев среди молодёжи. Моё счастье не имеет границ.

— У вас была командировка, выезд в Новосибирск. После победы над юниорской сборной России парни поверили в свои силы?

— После Новосибирска мы совершили ещё один марш-бросок на Балтийское море, провели сбор в Калининградской области. Только вчера прилетели. Всё это забрало уйму сил. Климатические зоны, часовые пояса. Ребята — молодцы, выдержали это испытание и взяли трофей.

— Насколько матч был тяжёлым и напряжённым?

— Финалы, наверное, не могут быть другими. Каждая команда хочет выиграть. Это накладывает отпечаток. Все стараются играть очень дисциплинированно, с оглядкой на свои ворота. Много борьбы, но побеждает сильнейший.

— Что происходило на лавке, когда «Ястребы» сравняли счёт, установив на табло цифры 2:2?

— Игра не закончилась. Подсказывали ребятам, что надо продолжать сражаться. Нельзя было опускать руки.

— Если сказать одним словом, это победа чего? Характера, силы воли?

— Это победа нашей философии, нашей системы и неимоверной воли к победе.

хоккей

ВЕТЕРА-ЭКСТРАЛИГА

Защитник Павел Воронов вернулся в «Гомель», чьим воспитанником он является. В прошлом сезоне хоккеист успел поиграть за две команды из ВХЛ — новокузнецкий «Металлург» и «Химик» из Воскресенска. Суммарно Павел провёл 35 матчей, набрав в них 8 (2+6) очков. Этим летом пробовал свои силы в красноярском «Соколе», в составе которого выступал на «Евро-Азиатском Кубке Дружбы» в Гродно. Также на просмотр в «Гомель» прибыл российский защитник Руслан Трубкин. В прошлом сезоне он также выступал за две команды — новополоцкий «Химик» и «Юность». Суммарно отыграл 33 поединка, записав себе в актив 6 (2+4) баллов.

► Российский защитник Артём Волков присоединился к «Могилёву». В прошлом сезоне хоккеист выступал в ВХЛ за «Зауралье» и «Ермак». Суммарно провёл 33 встречи, заработав 5 (3+2) очков. Этим летом Волков пытался закрепиться в «Динамо-Молодечно». Также стало известно, что состав «львов» покинули пять игроков — Артём Пашуро, Никита Кочубейник и Егор Кравченко не прошли просмотр, а Никита Шацкий и Михаил Сыроежкин расстались с клубом по соглашению сторон.

КХЛ

Белорусский нападающий Артём Гуменюк в результате обмена перешёл из «Амура» в «Спартак». В обратном направлении последовали форвард Артём Хохлачёв и денежная компенсация. В прошлом сезоне Гуменюк играл в МХЛ за «Амурских тигров», в 50 матчах он набрал 15 (10+5) очков.

ЛЕГИОНЕРЫ

Три хоккеиста, выступавших до недавнего времени за команду Беларусь U-18, решили попробовать свои силы в Северной Америке в лиге USHL. Защитник Александр Яценко перешёл в клуб «Су-Фоллс Стэмпид». Игрок обороны Арсений Марченко пройдёт просмотр в «Сидар-Рэпидс РафРайдерс», а форвард Илья Протас — в «Де-Мойн Баккэнирс».

ФХБ

На этой недели в Минске прошли два кемпа для детских хоккейных тренеров. Первый из них был для на наставников, отвечающих за подготовку команд 1-2 годов обучения. Спикерами на нём выступили следующие специалисты: Евгений Смирнов, Егор Сычёв, Павел Толстик и Максим Сергеев. Второй кемп провели для тренеров вратарей, отвечающих за подготовку голкиперов 3-4 годов обучения. На нём своими знаниями и навыками делились Дмитрий Журавский, Юрий Никонов и Андрей Колдыбаев.

Старт в «волчьем» логове

Уже завтра хоккеисты минского «Динамо» проведут первый матч сезона в КХЛ. В Нижнекамске «зубры» сразятся с «Нефтехимиком» (начало в 17.30). Впервые за пять лет наша команда стартует в чемпионате на выезде.

В межсезонье белорусский клуб проделал серьёзную работу, чтобы сколотить боеспособный коллектив: команду поведёт в бой амбициозный главный тренер Дмитрий Квартальнов, состав значительно обновили. В «обойме» есть мастеровитые североамериканские игроки, талантливые белорусы и россияне. Предпосылки к тому, чтобы пошуметь, имеются. Главное — реализовать потенциал.

Во вторник динамовцы на «Олимпик-Арене» провели заключительный спарринг межсезонья. В третий раз за месяц «зубры» мерились силами с «Адмиралом». Матч получился насыщенным событиями. «Моряки» оказались сильнее, совершив камбэк в третьем периоде, а затем вырвав победу в серии буллитов. Динамовцы получили хороший урок перед стартом сезона.

Товарищеский матч

ДИНАМО-МИНСК — 3
АДМИРАЛ — 4
(бул.) (2:0, 0:1, 1:2, 0:0, 0:1)

МИНСК. 29 сентября. «Олимпик-Арена».
ДИНАМО: Фергюсон (63:43); Керран — Калдис, Волков — Пинчук — Мёркли; Дерябин — Смирнов, Кузнецов — Кодола — Мороз; Бринкман — Жихарев, Смит — Пышкайло — Энас; Игнатенко — Стась (к) — Сотишвили; Шинкевич, Бориков.
ШАЙБЫ: Сотишвили, 18.57 (1:0). Кодола (Мороз), 19.50 (2:0). Чудинов, 35.18 (2:1). Мёркли (Волков), 46.47 (3:1). Чебыкин, 51.35 (3:2). Соловьёв (Голубев), 55.29 (3:3).
БУЛЛИТЫ: Сотишвили — 0:0 (голкипер). Чубыкин — 0:1. Мёркли — 0:1 (голкипер). Варфоломеев — 0:1 (голкипер). Кузнецов — 0:1 (голкипер). Граовац — 0:2. Энас — 0:2 (голкипер).
ШТРАФ: 10 (0+6+2+2) (Дерябин, Волков, Калдис, Мороз, Фергюсон) — 22 (0+18+4+0) (Соловьёв, Метальников, Чебыкин — 14, Колмыков, Голубев).

По началу игра очень хорошо складывалась для динамовцев. «Зубры» гораздо дольше владели шайбой.

Фото ХК «Динамо» (Минск)

«Динамо» (Минск) — «Адмирал»

На точке вбрасывания потрясающую продуктивность показывал Стась. Подопечные Дмитрия Квартального тотально доминировали и завершили первый период со счётом 2:0, забив оба гола в концовке первого периода. Сотишвили здорово сработал на добивании после своего же броска (1:0). За 10 секунд до сирены на перерыв Кодола реализовал быструю контратаку, совершил отличный бросок с ходу в правый угол ворот (2:0).

Во втором периоде игра выравнялась, «моряки» усилиями Чудинова отквитали один гол (1:2). В третьей 20-минутке Мёркли вернул «зубрам» преимущество «+2», реализовав большинство в формате «пять на три». Ник исполнил шикарный по точности и силе бросок с ходу в правую «девятку» — шансов отразить такой «выстрел» у голкипера не было (3:1). Удержать победный счёт динамовцы не сумели. Хоккеисты «Адмирала» взвинтили темп, завладели инициативой и восстановили паритет на табло благодаря голам Чебыкина и Соловьёва (3:3).

Овертайм получился очень зрелищным. «Зубры» пошли ва-банк, сняв с игры голкипера, чтобы устроить штурм ворот соперника в формате «пять на три». В одном из эпизодов после «выстрела» в исполнении Энаса шайба попала в крагу Пинчука и отскочила в ворота, но судьи после просмотра повтора признали гол нелегитимным. Позже соперники поменялись ролями — уже «моряки» атаковали владения Фергюсона в большинстве, сняв с игры голкипера. В итоге победитель определился в серии буллитов. У «зубров» никто из хоккеистов свои попытки не реализовал. Пробовали это сделать Сотишвили, Мёркли, Кузнецов и Энас. У «моряков» отличились Чубыкин и Граовац.

Добавим, что во втором периоде из-за травмы из игры выбыл форвард «Динамо» Кодола. Хоккеист упал и болезненно ударился о лёд плечом, после чего больше не появлялся на площадке. Также стало известно, что защитник Олег Пожиган заключил новый контракт с «зубрами». Двустороннее соглашение рассчитано на один сезон.

Дмитрий КВАРТАЛЬНОВ, главный тренер минского «Динамо»:

— Третий период слабо сыграли. Большинство безобразным было. Посмотрим, в чём причина. Очень много играли в большинстве, должны были забивать, очень много потерь. Ну и как-то… Неважно, неважно.

— За короткий период сыграли три матча. Насколько довольны командой в плане стрессоустойчивости, готовности?

— Думаю, мы будем готовы. Но ещё раз повторю: такие игры надо доводить до победного конца.

— Ваше краткое резюме по матчам в предсезонке.

— Закончили сбор. Жалко, конечно, что проиграли последних пару игр, но ничего страшного. Надо сделать правильные выводы, подождать возвращения выздоровевших ребят, определить состав и начинать сезон.

Матчи «Динамо-Минск» в сентябре

2 сентября (суббота)
Нефтехимик — Динамо-Минск
4 сентября (понедельник)
Витязь — Динамо-Минск
6 сентября (среда)
Торпедо — Динамо-Минск
8 сентября (пятница)
Торпедо — Динамо-Минск
12 сентября (вторник)
Ак Барс — Динамо-Минск
14 сентября (четверг)
Трактор — Динамо-Минск
20 сентября (среда)
Динамо-Минск — Локомотив
22 сентября (пятница)
Динамо-Минск — Витязь
24 сентября (воскресенье)
Динамо-Минск — Торпедо
26 сентября (вторник)
Динамо-Минск — Ак Барс
30 сентября (суббота)
Динамо-Минск — Лада

Материалы полосы подготовил Алексей ПИСЬМЕНКОВ

«Нам всё по силам!»

Хоккеисты «Динамо-Шинника» в первых для себя матчах сезона в МХЛ примут на «Бобруйск-Арене» «Тайфун». Игры пройдут в ближайшие понедельник (начало в 16.30) и вторник (17.00).

В прошлом сезоне «бобры» обыграли клуб из Владивостока четыре раза. В начале августа на товарищеском турнире в Бобруйске динамовцы вновь взяли верх у приморской дружины. Наши парни хорошо знают, как совладать с «Тайфуном».

Накануне старта сезона в МХЛ своими ожиданиями поделились главный тренер «Динамо-Шинника» Андрей Михалёв и генеральный менеджер бобруйского клуба Алексей Ефименко.

— Что беспокоит в преддверии старта чемпионата?

Андрей МИХАЛЁВ:

— Приболели несколько хоккеистов. Последние тренировки работали не в полном составе. Это немного настораживает.

— Удалось найти замену ребятам, которые покинули команду?

А.М.:

— Сезон покажет. Думаю, мы хорошо поработали. В мае просмотрели очень много кандидатов. В прошлом году у нас такого выбора не было. Мы довольны тем, что у нас сейчас есть.

— В минском «Динамо» сменился тренерский штаб. Выстроено ли с ним уже взаимодействие?

А.М.:

— Мне пока пообщаться не довелось. В команде новые лица, нужно привыкнуть. Плотнее будем общаться в ходе сезона. В стиле игры ничего не поменяется, будем играть агрессивно.

— «Динамо-Шинник» только в прошлом году начал выступать в МХЛ. Вы доказали, что можете обыгрывать грандов. Чувствуете, что от вас этого уже ждут?

А.М.:

— Да. Летом мы съездили на хороший турнир, куда не всех зовут. Ответственность есть, но нужно всегда ставить перед собой цели. Думаю, всё нам по силам.

— Какие задачи стоят на сезон?

Алексей ЕФИМЕНКО:

— У нас значительно омолодилась команда, пришли 15 новых хоккеистов. Мы находимся на 34-м месте в Лиге по среднему возрасту. Тем не менее задача не меняется — выход в плей-ин, а также выход в Золотой дивизион. Будем стараться, будем пробовать, несмотря на возраст наших игроков. Основная задача — это подготовка хоккеистов для минского «Динамо». Мы занимаемся развитием ребят. Во время предсезонки два хоккеиста подписали двусторонние контракты с «Динамо». Будем рады, если и дальше все будут работать в таком ключе.

Наконец-то в полном составе

Первый осенний тур нынешнего национального чемпионата Беларуси по футболу пройдёт при полном составе участников. Возвращается на внутреннюю арену БАТЭ, который ещё не играл во втором круге.

Фото ФК «БАТЭ»

3 сентября борисовчане, как говорится, предстанут перед очами своих болельщиков в споре с брестским «Динамо». Не так давно культовом, а сейчас утратившем былое величие из-за кадровых и прочих проблем у обеих команд. Номинально БАТЭ входит в лидирующую тройку, но ведь пропущенные встречи ещё нужно выиграть. А их столько накопилось, что финиш сезона обещает «жёлто-синим» непростую жизнь. Трудно придётся и в воскресенье, потому что «бело-синие» одержали две победы подряд и всеми силами стремятся исправить своё незавидное турнирное положение.

Вторая заслуживающая внимания новость: возвращение «Нафтана» на родной стадион. 2 сентября на «Атланте» новополочане примут лидера — минское «Динамо». Последнему нельзя расслабляться, поскольку номинально на первом месте идёт «Неман». У подопечных Вадима Скрипченко нет права на ошибку, а вот боеспособность хозяев поля после усиления заметно возросла.

Притягательной выглядит афиша матча в Молодечно. «Ислочь», принимающая там гостей, по итогам предыдущего тура взобралась на третье место турнирной таблицы, сместив оттуда... своего нынешнего соперника «Торпедо-БЕЛАЗ». Думаем, нет лишней необходимости объяснять, насколько важен поединок для тех и других. Но особенно для жодинцев, которые подзабыли вкус побед.

Что касается «Немана», то команда Игоря Ковалевича примет «Минск». Гродненцы смотрятся очень неплохо, а успех при определённом стечении обстоятельств поможет им взойти на вершину. «Горожане» очевидно уступают в классе, однако все мы помним, как они могут и умеют трепать нервы фаворитам.

В Солигорске сойдутся товарищи по несчастью «Шахтёр» и «Энергетик-БГУ», никак не могущие выйти в плюс после штрафных санкций. Между тем время уходит, матчей остаётся всё меньше. Скорее всего, судьба столичной дружины предрешена, а вот «горняки» способны обойти «Белшину». Если удастся добыть три очка в первое воскресенье осени, то до соперника останется всего ничего.

ЧЕМПИОНАТ БЕЛАРУСИ

20-й тур

1.09. Ислочь (Минский район) — Торпедо-БЕЛАЗ (Жодино) (Молодечно, городской стадион, 17.00; судьи — И.Шумилов, М.Арабей, А.Гусев; инспектор — Ю.Дупанов). **2.09. Неман (Гродно) — Минск** (ГОКЦОР, 15.00; А.Кургхели, В.Гетиков, А.Гетиков; М.Архипов), **Нафтан (Новополоцк) — Динамо (Минск)** (стадион «Атлант», 17.00; П.Коронец, В.Фомин, В.Русак; Ю.Майстров), **Славия (Мозырь) — Белшина (Бобруйск)** (стадион «Юность», 19.00; А.Лашук, Ю.Хоруженко, И.Спургяш; А.Евневич). **3.09. Шахтёр (Солигорск) — Энергетик-БГУ (Минск)** (стадион «Строитель», 15.00), **Слуцк — Сморгонь** (городской стадион, 17.00), **БАТЭ (Борисов) — Динамо (Брест)** («Борисов-Арена», 19.00).

ТАБЛИЦА РОЗЫГРЫША

	И	В	Н	П	М	О
1. Динамо Мн	17	12	3	2	41-16	39
2. Неман	16	11	3	2	29-10	36
3. Ислочь	18	9	3	6	23-18	30
4. Торпедо-БЕЛАЗ	17	7	8	2	22-11	29
5. Славия	18	8	4	6	20-16	28
6. Гомель	17	6	6	5	28-33	24
7. Слуцк	18	6	4	8	21-22	22
8. БАТЭ	14	6	4	4	20-14	22
9. Минск	17	5	6	6	14-14	21
10. Динамо Бр	18	6	1	11	17-27	19
11. Сморгонь	18	5	1	12	16-33	16
12. Нафтан	18	3	3	12	14-30	12
13. Белшина	17	3	4	10	13-32	2
14. Шахтёр	16	9	3	4	30-18	-5
15. Энергетик-БГУ	17	3	5	9	8-22	-9

БОМБАРДИРЫ: Карпицкий (Шахтёр), Морозов (Динамо Мн) и Савицкий (Неман) — по 12 мячей.

ПЕРВАЯ ЛИГА

22-й тур. 2.09. Жодино-Южное — Днепр (Могилёв) (стадион «Торпедо», 15.00; главный арбитр — С.В.Лобацевич), **Шахтёр (Петриков) — Макслайн (Витебск)** (ФОК «Припять», 16.00; И.Лашук), **Осиповичи — Слоним-2017** (стадион «Юность», 17.00; О.Блоцкая), **Волна (Пинск) — Арсенал (Дзержинск)** (стадион «Волна», 18.00; С.Гораютин). **3.09. Молодечно-2017 — Островец** (городской стадион, 13.00), **Витебск — Лида** (ЦСК «Витебский», 14.00), **Орша — Барановичи** (городской стадион, 15.00), **Бумпром (Гомель) — Локомотив (Гомель)** (стадион СДЮШОР-8, 17.00).

Материалы полосы подготовил Андрей ПЕТРОВ

Опять одна

В одиночном разряде открытого чемпионата США осталась одна белоруска. Кто она, думаем, вы догадываетесь. Конечно же, Арина Соболенко! Правда, вчера после подписания этого номера в печать она провела матч второго круга, но, надеемся, всё сложилось успешно.

На старте же белоруска, которая, как известно, может стать первой ракеткой мира, провела не лучший матч против бельгийки украинского происхождения Марины Заневской. Последняя с октября 2016 года выступает за Бельгию, однако это не помешало ей после матча не пожать руку Арине. Поначалу дела у землячки складывались не лучшим образом. Вернулась проблема подачи: она проиграла их две подряд. Хорошо, что соперница была ещё хуже, отдав три. Судьбу партии решил рывок Соболенко при счёте 1:2, когда она взяла четыре гейма.

Во второй партии белоруска вновь допустила ошибку на подаче и уступала 0:2. И выдала очередной спурт — 6:3, 6:2.

— Старт на турнире получился тяжёлым, соперница оказала серьёзное сопротивление, но я очень рада, что выиграла. Сегодня не смотрела на соперницу, фокусировалась на себе, пыталась, боролась. Надеюсь, что с каждой новой игрой буду становиться только лучше, — сказала Соболенко после матча.

Виктория Азаренко оступилась во втором круге. При всём к ней уважении, но судьба намекает, что пора бы подумать о завершении карьеры. Белоруске всё труднее даются победы даже над теми, кто ниже классом. Ведь и в разгромном стартовом матче против француженки Фионы Ферро хватало проблем. Соперница же занимает нынче 190-е место в мировом рейтинге. Хотя раньше была в топ-40, доходила до четвёртого раунда «Ролан Гаррос», выиграла два турнира по линии WTA и четыре ITF. Виктория смогла взять четыре подачи француженки в начальном сете, в следующем повела (4:0), однако начала допускать ошибки, что привело к двойному сокращению перевеса. К счастью, слабого продолжения не последовало (6:1, 6:2). Дальше ей попалась 44-я по рангу китаянка Чжу Линь, с которой она сыграла во второй раз. Интересно, что впервые это также произошло на турнире «Большого шлема», только в Австралии. Сложности проявились уже на старте, когда Азаренко отдала подачу. Китаянка без особых проблем довела сет до победы, сделав новый брейк. Проигранная подача имела решающее значение и во второй партии. Случилось это в четвёртом гейме (3:6, 3:6).

К неудачам Александры Саснович начинаешь привыкать. Вот и в Нью-Йорке она не задержалась больше круга ни в одиночке, ни в паре. Во встрече с полькой Магдой Линетт она продержалась 1 час 15 минут. За это время белоруска взяла всего четыре гейма, сделала 34 невынужденные ошибки, проиграла пять своих подач и лишь однажды добралась до брейка. С такими показателями матчи выиграть нереально. Равная борьба была только на старте, но при счёте 2:2 Линетт отхватила три гейма подряд. Ну а дальше борьбы как таковой не было (3:6, 1:6).

Разочаровал Илья Ивашко, который вёл 2:0 по сетам в матче с аргентинцем Хуаном Мануэлем Черундоло и умудрился проиграть. К слову, второй турнир «Большого шлема» подряд белорус открывал поединком с теннисистом из Аргентины. Отличная первая партия, длившаяся всего полчаса, показала, что наш теннисист может пройти дальше. Он заработал два брейка, а сопернику не предоставил даже малейшей возможности вернуть утраченное. Прекрасно шли дела и дальше — 4:1 во втором сете. А затем случился сбой. Соперник взял четыре гейма подряд, а на тай-брейке был сильнее. Остальные три отрезка прошли под диктовку Черундоло, при этом Ивашко отыгрывался с 0:2, но плохо действовал в концовках. А в решающей партии роковым для него оказался шестой гейм, когда он уступил подачу (6:2, 7:6, 3:6, 3:6, 3:6).

Виктория АЗАРЕНКО

Джокович вновь первый!

Тем временем на US Open произошло знаменательное событие — Новак Джокович вернулся на вершину мирового рейтинга. Для этого ему требовалось выиграть всего один матч, что он и сделал. Как обычно, по-чемпионски. Соперник — Александр Мюллер из Франции — ничего не мог поделать с оппонентом (6:0, 6:2, 6:3).

До этого поединка серб уступал Карлосу Алькарасу всего-то 20 очков. Но испанец в прошлом году выиграл в Нью-Йорке и должен защищать свои очки, Джокович же тот турнир пропустил и теперь набирает новые висты.

— Знал, что это будет поздний вечер, позднее начало матча. Тем не менее был рад выйти на корт. Меня не волновало, что матч начнётся после полуночи. Несколько лет ждал возможности оказаться на самом большом стадионе в нашем виде спорта и сыграть ночную сессию. Сегодня был особенный вечер. Думаю, счёт матча отображает, что чувствовал, особенно в первых двух сетах. Это был своего рода беспроигрышный теннис, почти безупречный, идеальный первый сет. У меня, наверное, был ответ на каждый удар соперника. Очень доволен тем, как себя чувствую, и тем, как играю. Надеюсь, мне удастся сохранить этот уровень. Турнир только начинается, но уровень тенниса мне уже нравится, — сказал Джокович на пресс-конференции.

Известны все счастливчики

Заключительные поединки отбора Лиги чемпионов с лихвой оправдали возложенные на них ожидания поклонников еврокубков. На днях были сыграны ответные встречи раунда плей-офф квалификации, подарившие массу эмоций.

Во вторник, 29 августа, всё внимание к себе приковал «Галатасарай», сумевший обыграть в Норвегии «Мольде» при не самом лучшем футболе. В Стамбуле у «столичных» должно было всё пройти спокойно, тем более ранним мячом с пенальти отметился Икарди. «Галатасарай» после перерыва начал сам создавать себе проблемы: сначала Хестад отыграл один мяч, а затем Бериша поверг в шок стамбульскую публику, сравняв общий счёт в противостоянии. Однако то взятие ворот бригада Марчиняка отменила после просмотра ВАР, а норвежцы, кажется, отдали все эмоции, празднуя мяч. В компенсированное время туркам удалось отодвинуть игру от своих ворот, а на третьей добавленной минуте Анхелиньо благодаря рикошету отметился голом со штрафного. «Галатасарай» выступит на стадии группового этапа Лиги чемпионов впервые с сезона 2019/20 — все вложенные средства оправданы. Отметим, что после продажи Дзаньоло «Астон Вилле» турецкий клуб сразу же включился в другие сделки. Сначала команда из Стамбула подписала Зиеша, а теперь появилась масса слухов о возможном усилении в лице Серхио Рамоса. Испанец находится в статусе свободного агента после ухода из ПСЖ, а теперь может продолжить карьеру в Турции. Сначала 37-летний защитник был близок к переходу в «Бешикташ», но участие «Галатасарая» в Лиге чемпионов меняет ситуацию. Кроме турецкого коллектива, во вторник путёвки в ЛЧ забрали «Брага» и «Янг Бойз». Португальцы и швейцарцы справились с «Панатинаикосом», выбившим «Марсель» в предыдущем раунде, и «Маккаби» из Хайфы (команда выступала в группе ЛЧ в минувшем сезоне). Несмотря на большие победы, «Брага» и «Янг Бойз» вряд ли сотворят сенсацию в финальной части турнира. Оба клуба попали в последние корзины, так что им полагается статус андердога при любом жребии квартетов.

Поединки среды, конечно же, увлекали сражением ПСВ и «Рейнджерс». К слову, нидерландцы и шотландцы сражались в раунде плей-офф квалификации ЛЧ и в прошлом году. Тогда команда из Глазго оказалась сильнее, но в группе она получила несколько разгромов от «Ливерпуля», «Наполи» и «Аякса». Ещё по первому поединку было заметно преимущество подопечных Боса на чужой половине. Конечно, подопечные экс-тренера дортмундской «Боруссии» и «Байера» всё ещё нестабильны сзади, но ответная игра с «Рейнджерс» в Эйндховене стала настоящим возмездием нидерландцев. Дубль Сайбари, 1+1 у де Йонга и 1+2 у Вермана, ужасающий автогол Голдсона — ПСВ попросту уничтожил шотландцев. Также в своих парах успеха добились «Антверпен» (чемпион Бельгии справился с АЕКом) и «Копенгаген» (датчане одолели «Ракув»). У этих коллективов шансы хотя бы на третью позицию в группе ЛЧ примерно такие же, что и у «Янг Бойз» — все они будут выбраны в четвёртой корзине.

ЛИГА ЧЕМПИОНОВ. КВАЛИФИКАЦИЯ. ПЛЕЙ-ОФФ.

Ответные матчи. 29.08. Янг Бойз (Швейцария) — Маккаби Хайфа (Израиль) — 3:0 (общий счет 3:0) (Иттен, 22, Сек, 28-аг, Угринич, 46), **Панатинаикос (Греция) — Брага (Португалия) — 0:1 (1:3)** (Брума, 83), **Галатасарай (Турция) — Мольде (Норвегия) — 2:1 (5:3)** (Икарди, 7, Хестад, 66, Анхелиньо, 90+3). **30.08 АЕК (Греция) — Антверпен (Бельгия) — 1:2 (1:3)** (Керк, 73, Араухо, 90, Баликвиша, 90+5), **Копенгаген (Дания) — Ракув (Польша) — 1:1 (2:1)** (Вавро, 35, Зволиньски, 87), **ПСВ (Нидерланды) — Рейнджерс (Шотландия) — 5:1 (7:3)** (Сайбари, 35, 53, Таверньe, 64, де Йонг, 66, Верман, 78, Голдсон, 81-аг).

Жеребьёвка Лиги чемпионов состоится вечером в четверг. Первые матчи группового этапа ЛЧ будут сыграны 19 и 20 сентября.

Корзины жеребьёвки Лиги чемпионов

Корзина 1: «Манчестер Сити» (Англия), «Севилья» (Испания), «Барселона» (Испания), ПСЖ (Франция), «Бавария» (Германия) «Наполи» (Италия), «Фейеноорд» (Нидерланды), «Бенфика» (Португалия).
Корзина 2: «Реал» Мадрид (Испания), «Атлетико» (Испания) «Боруссия» Дортмунд (Германия), «РБ Лейпциг» (Германия), «Интер» (Италия), «Арсенал» (Англия), «Манчестер Юнайтед» (Англия), «Порту» (Португалия).
Корзина» 3: «Милан» (Италия), «Брага» (Португалия), «Лацио» (Италия), «Шахтёр» (Украина), «РБ Зальцбург» (Австрия), ПСВ (Нидерланды), «Црвена Звезда» (Сербия), «Копенгаген» (Дания).
Корзина 4: «Реал Сосьедад» (Испания), «Галатасарай» (Турция), «Селтик» (Шотландия), «Ньюкасл» (Англия), «Унион» Берлин (Германия), «Ланс» (Франция), «Янг Бойз» (Швейцария), «Антверпен» (Бельгия).

Материалы полосы подготовил Алексей КАРПУК

В ожидании Федотова

Национальная хоккейная лига в ближайшие дни откроет тренировочные лагеря своих клубов, а через три недели пройдут первые предсезонные спарринги. Несмотря на отдалённость НХЛ от других хоккейных чемпионатов, все взгляды североамериканской лиги устремлены в сторону КХЛ.

В пятницу откроется очередной розыгрыш Континентальной хоккейной лиги — в дебютном матче сойдутся ЦСКА и «Ак Барс». Конечно, любители игры с удовольствием посмотрят на битву финалистов минувшего сезона, но подавляющее большинство будет следить за заявкой «армейцев» на поединок — окажется ли в ней Иван Федотов? Кажется, московский клуб намерен отстаивать свою позицию до последнего. Президент ЦСКА Игорь Есмантович заявлял, что Федотов начнёт играть за клуб в КХЛ с 1 сентября, а затем Федерация хоккея России одобрила заявку «армейцев» на сезон, но разрешила играть Ивану только с 1 января 2024 года. Глава КХЛ Алексей Морозов рассказал о позиции Лиги руководства: «Мы общались с клубом, выясняли, что у них есть договорённости. Я общался с Федотовым, задавал ему вопросы: какие уведомления он получал от НХЛ, как он говорил с «Филадельфией». Никто на нас не давил. Мы зарегистрировали его контракт после консультации с юристами, которые сказали, что мы можем это делать». А вот вице-комиссионер НХЛ Билл Дэйли продолжает отстаивать интересы своей стороны: «По нашим правилам, когда игрок НХЛ не выступает за клуб в течение года, находясь под контрактом, соглашение автоматически продлевается на год. Поэтому нет требования подписывать новый контракт». Отметим, что вратарь провёл полную предсезонку в рядах «армейцев», а недавно сыграл два периода за ЦСКА в матче Кубка мэра Москвы против «Амура». Кажется, хоккейный мир оказался в такой ситуации, в которой ни одна из сторон не собирается отступать — в этой игре захватывающим бывают и межсезонья!

Серия продлений

В самой НХЛ главным информационным поводом последней недели стало подписание нового контракта Остона Мэттьюса и «Торонто». «Листья» объявили о подписании соглашения с 25-летним форвардом на 4 года с суммой в 53 млн долларов. Американец ставит рекорды: его среднегодовая зарплата в размере 13,25 млн долларов — самый высокий показатель в Лиге (здесь он обогнал Нэтана Маккиннона с 12,6 млн). В минувшем сезоне Мэттьюс набрал 85 (40+45) очков в 74 матчах «регулярки», а в плей-офф у центрального нападающего на счету 11 (5+6) пунктов в 11 играх. После успешной сделки с лидером клуба «Торонто» он решился на продление контракта с главным тренером Шелдоном Кифом. Специалист работает с канадской командой с ноября 2019 года, а его новое соглашение с «Лифс» рассчитано на несколько лет.

Другой фаворит Востока «Рейнджерс» продлил контракт с Алексисом Лафреньером. Первый номер драфта 2020 года до подписания нового договора долго находился в статусе ограниченно свободного агента, но ньюйоркцы всё-таки решились на новую сделку, по которой игрок будет получать по 2,325 млн за год в течение двух сезонов. Первые кампании в исполнении канадца были настоящим кошмаром, но в прошлом чемпионате Лафреньер набрал приемлемые 39 (16+23) очков в 81 матче «регулярки», но до статуса первой звезды «Рейнджерс» ещё далеко.

«Эдмонтон» договорился с защитником Эваном Бушаром на продление контракта со средней зарплатой в 3,9 миллиона долларов за сезон на 2 года. Такие соглашения в НХЛ принято называть «мостами»: клуб желает удержать игрока под потолком зарплат, предлагая меньше денег, но и длительность соглашения будет короче — за это время хоккеист способен прогрессировать и может получить в следующем контракте гораздо больше. Бушар провёл феноменальный плей-офф: в нём защитник за 12 игр записал на свой счёт 17 (4+13) баллов.

Ещё один шанс

Клубы НХЛ объявили о подписании просмотровых контрактов с группой хоккеистов, которые приедут в их тренерские лагеря. Здесь отметим несколько сделок. Финн Йоэль Кивиранта пройдёт просмотр в «Колорадо». У 27-летнего нападающего совсем не задался минувший сезон за «Даллас» — он набрал 9 очков в 70 играх «регулярки». Интересно, что лучшее выступление в НХЛ Кивиранта выдал как раз против «Эвеланш».

Иван ФЕДОТОВ

За что Чечерск зовут Парижем...

В рамках общеобразовательного семинара Национального агентства по туризму состоялось знакомство с туристическими возможностями ряда райцентров Гомельщины. Сегодня рассказываем об одном из них — о Чечерске.

Редкий турист доезжает до этого городка. А зря. Чечерск щедр на сюрпризы и открытия, удивляет интересной историей и своим сегодняшним днём.

Поезда сюда не ходят. А пассажиров, добравшихся автобусом или маршруткой, удивит огромный гражданский самолёт, стоящий прямо у автовокзала. Правда, тут всё же не аэропорт, и на чечерском лайнере сегодня уже никто никуда не улетит. Данный экземпляр реактивного ТУ-124 и вовсе никогда не возил пассажиров — он в одном из лётных училищ СССР служил для тренировок будущих штурманов. Но после списания тогдашние власти Чечерска каким-то образом умудрились его заполучить и перетащить к себе издали. И это произошло задолго до того, как многие белорусские городки взяли за моду устанавливать у себя всевозможные старые военные самолёты. В Чечерске «самолётом-памятником» обзавелись гораздо раньше. Причём с многократной выгодой — придали оригинальный вид въезду в город, шарм своему автовокзалу, а ещё оборудовали в салоне лётного аппарата кинотеатр. Видеозал функционировал долго, до той поры, пока не миновала мода на коллективные просмотры видеофильмов.

По свидетельству историков, здешние места были одной из первых в Беларуси территорий, где селились первобытные люди. Доказательством тому служит Бердыжская стоянка, подарившая археологам ряд интересных находок. То место — «непаханная целина» для удовлетворения интересов любителей глубокой истории. Однако пока чаще любоваться достопримечательностями Чечерского района спешат любители охоты и рыбалки. Тот факт, что часть здешних угодий при аварии на ЧАЭС попала в зону отселения, их особо не пугает. Уж больно красивая тут природа, чрезвычайно богаты леса и реки. В глубинке функционируют агроусадьбы, где в диаметре десятка километров нет ни единой живой души. В итоге почти 90 процентов плана экспорта туристических услуг регион выполняет за счёт рыбаков и охотников. Причём все «импортные» охотники и рыболовы, помогающие выполнять тот районный план, приезжают из России.

Гостили Пушкин и Екатерина II

А ведь не только охотников и рыболовов раньше привлекал Чечерск. Были времена, когда сама российская императрица соизволяла оставить комфортный дворец в Питере ради поездки в белорусский Чечерск. И Александр Пушкин дважды тут останавливался: по пути в ссылку и при возвращении. Расположен Чечерск в 67 км к северу от Гомеля, на месте впадения реки Чечора в Сож. Так что о происхождении названия населённого пункта гадать нет никакой нужды. Хотя находятся и версии, как бы с рекой вовсе не связанные. Как город радимичей Чечерск впервые упомянут в Ипатьевской летописи в 1159 году. Тогда киевский князь Изяслав Давыдович вернул город князю черниговскому Святославу Ольговичу. Город лежал непосредственно на пути из Смоленска в Киев. Это один из самых «возрастных» отечественных городов, в следующем году ему «стукнет» 865. Малым городам у нас разрешено отмечать их дни рождения раз в пять лет, и в следующем году Чечерск намерен очень серьёзно попраздновать. Поводы есть. И есть чем похвастаться. Многолетняя городская история состоит из ярких фактов, имён и событий.

В Беларуси с её богатейшей древней историей местного самоуправления сегодня всего 7 городов имеют свои ратуши — свидетельства той славной эпохи. Из них 4 были отреставрированы, а то и вовсе заново восстановлены (в том числе и столичная). И есть три оригинальные — дошедшие до наших времён практически в первозданном виде. Именно в Чечерске, а ещё в Шклове и Слониме остались те самые «оригиналы».

Конкретной даты постройки, как и детальной истории самого строительства чечерской ратуши, нет. Все документы были уничтожены. Местные жители к строительству по каким-то причинам тоже не допускались. Разработку проекта приписывают специально приглашённому для этой цели российскому архитектору Василию Баженову. Построил он красиво. Говорят, в старину на здании имелись даже большие часы с боем. Всего было пять башен, и на верхней точке самой высокой из них дежурил наблюдатель, сообщавший обо всех движущихся в сторону города. Зубцы башен свидетельствовали, что город не раз посещали царственные особы. Ратуша в Чечерске сегодня по праву носит титул историко-культурной ценности второй половины XVIII века.

В 1974 году её деревянная часть пострадала от пожара, и потом 30 лет здание восстанавливали. До того в старой ратуше располагалось профтехучилище, после расположили исторический музей. Для доступа сегодня открыты два этажа, между которыми идёт шикарная винтовая лестница. Реконструкция здания продолжается, со временем для посетителей станут доступны и верхние уровни, включая смотровую площадку. С учётом того, что самая высокая современная постройка в городе — это обычная жилая пятиэтажка, местные жители ждут не дождутся открытия смотровой площадки ратуши, чтобы любоваться с высоты на город и его окрестности.

В музее представлены весьма любопытные экспозиции, по рангу далеко превосходящие районный уровень. Тут собрана великолепная коллекция старинных икон, часть которых передали сюда жители покинутых деревень. Древние иконы в древнем здании при вечернем освещении (мы до ратуши добрались только к вечеру — и это оказалось лишь в плюс) создают потрясающее восприятие. Также хранится в музее древнейший христианско-языческий оберег-«змеевик» XIII века, найденный на раскопках старого городища. На одной стороне того медальона изображена дева Мария, на другой — клубок змей. Есть лепные горшки времён неолита, кремниевые орудия, созданные ещё до нашей эры, старинные женские украшения.

Свой замок, своя ратуша

В старину город приграничья не мог обойтись без оборонительных укреплений. И в Чечерске когда-то имелся собственный замок. Сведения о том замке берутся не «с потолка», а из документов и по результатам археологических исследований. Существовал он, самое позднее, с XIV века и лишь с XVIII века, после всевозможных перепланировок, стал приходить в запустенье. Замок подтреугольной формы стоял на выступе крутого берега реки Чечоры, окружённый кольцевым обводным земляным валом. Стены его были рубленые деревянные, обмазанные глиной. Башни также возводились из дерева. В 1682 году их было 8, в том числе имелась главная баш-

ня-брама и сосновый двойной острог. Над рвом с водой был подъёмный мост.

Повинности по обустройству и обслуживанию всех этих оборонительных укреплений согласно Уставной грамоте Сигизмунда II возлагались на жителей Чечерска и местной волости. Может, как раз из-за той коллективной ответственности чечерский замок и не смог дожить до наших времён. От всего древнего комплекса теперь сохранился лишь старый ров, дугой огибающий замчище с юго-востока. А где раньше был мост, там насыпана дамба, соединяющая замчище с городом.

Возможно, история постройки замка и его обслуживания неискушённым в инженерии городским населением заставила последующих владельцев города впредь не полагаться на местных умельцев, а сделать ставку на профи. В результате и качество постройки выиграло, и местные оказались не в обиде. Да что там не в обиде… В городе до наших времён сохранился памятник графу Захару Чернышёву с пояснительной надписью «от благодарных горожан». Явление для наших краёв редкое и довольно нетипичное. Но тут, как говорится, повод имелся более чем весомый. Ведь вся уцелевшая историческая красота Чечерска, как и его неформальное сравнение с Парижем, — всё целиком заслуга графа.

Построено графом

О том, что городскую ратушу, которой мы уже выдали столько комплиментов, строил граф, вы уже наверняка догадались. Однако на этом строительный запал вельможи не иссяк. Екатерина II подарила ему этот город, как и генерал-губернаторство всего здешнего края, за боевые успехи в Семилетней войне. Где генерал сражался очень храбро — порой по две лошади под ним падали за один бой. Был в плену, а когда впоследствии оказался обменян, снова ушёл на войну. Получив во владение Чечерск, стал стремительно его перестраивать, не жалея на это собственных средств. В провинциальном городке был возведён симметричный архитектурный ансамбль: каменная ратуша, вокруг неё на одинаковом расстоянии в несколько кварталов выстроили три церкви и костёл (ныне сохранилась только Преображенская церковь). Также появились стеклозавод, винокурня и даже крепостной театр, актёрами которого выступали обыкновенные крестьяне. И было время, что тот театр приглашали на гастроли в сам Санкт-Петербург.

Граф строго следил и за всей последующей городской застройкой. Постепенно город оказался выровнен в классическом стиле. Якобы замысел реализовывался по проектам самого Растрелли. В основу планировки Чечерска легли сугубо правильные фигуры — круги, квадраты, треугольники. Прямые дороги, будто лучи, вели от центральной площади в четыре стороны света. Подобная чёткая планировка и дала основания проводить аналогии с Парижем. И даже назвать его идеальным городом.

Слух о чудесах местного градоустройства долетел до столицы. Собираясь в 1780 году на встречу с австрийским императором Иосифом, Екатерина II решила специально заглянуть сюда. Повидав, назвала Чечерск сплошным садом. Возможно, увиденное и привело к решению сделать владельца Чечерска генерал-губернатором самой Москвы. Граф после того назначения прожил недолго, но и в Москве успел оставить свой след: возвёл дворец на Тверской, отремонтировал стены Китай-города, построил в Кремле каменные караульни у Варварских, Ильинских и Никольских ворот. А главное — в его правление впервые были вычищены от вековой грязи все местные рынки. Возможно, граф Захар Чернышёв мог бы совершить ещё много славных дел. Но в 1784 году, отпросившись на месяц навестить свои белорусские деревни, московский генерал-губернатор сильно простудился. И не поправился.

Трудовые свершения графа можно перечислять долго. Повезло когда-то с ним нашему Чечерску. Преображенская церковь появилась тут благодаря ему и стала одной из первых православных церквей, возведённых на белорусской земле после их присоединения к России. Это единственная в стране церковь-ротонда в стиле скромного классицизма и с элементами русской псевдоготики. Храм как будто тоже дело рук архитектора Василия Баженова, смело соединившего элементы классицизма с поздним барокко. Она представляет собой двухъярусную ротонду с полусферическим куполом на ступенчатом барабане и притвором-колокольней с гранёным куполом. Стены нижнего яруса разделены пилястрами, полукруглыми и плоскими нишами, стены верхнего яруса — филенчатыми рамами.

Основанием церкви служил круг диаметром 15 метров — как символ высших сил и бесконечности жизни. Цифру 15 выдержали и в других элементах храма: высота от потолка до купола составляла те же 15 метров, количество окон в двух рядах было тоже по 15. Храм предназначался для беднейшего населения города, однако расписывать его граф пригласил итальянских мастеров. В открытии и освящении приняла участие Екатерина II.

В годы репрессий из всех древних храмов Чечерска лишь Спасо-Преображенская церковь не была снесена, её приспособили под склады. Сегодня в её алтаре хранится уникальная икона «Сошествие во ад», датированная 1678 годом.

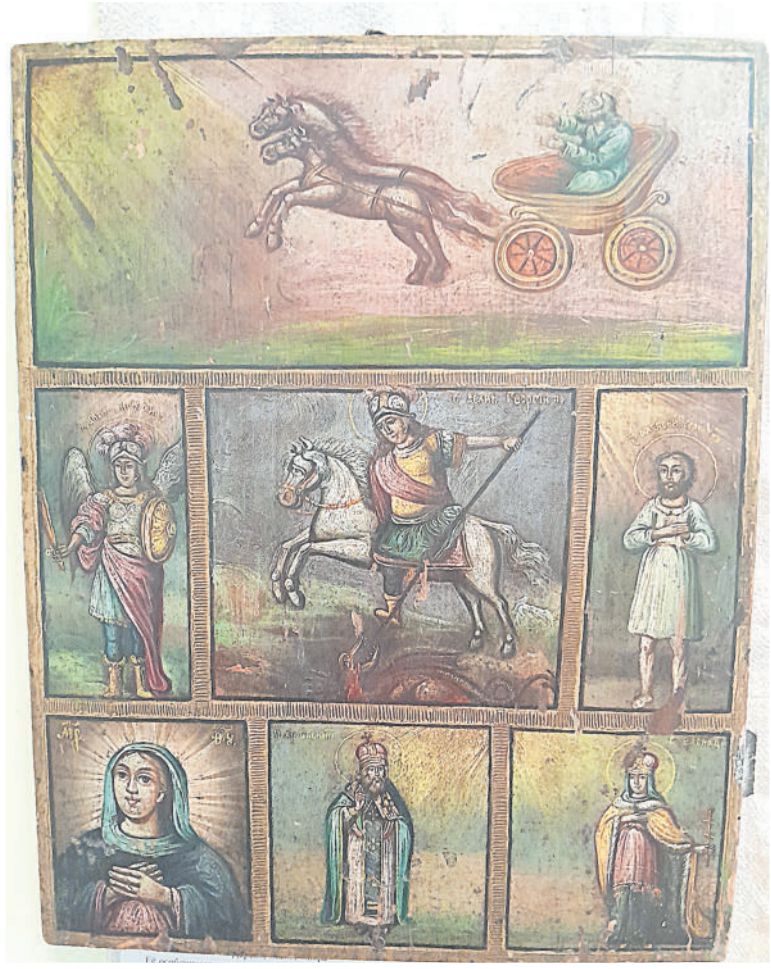

Во время нашей поездки в Чечерск мы поговорили с местной молодёжью, коротающей вечер на лавочках в городском сквере. Про графа и его дела они наслышаны. Даже привели факт, что городской парк во времена графа был куда обширнее нынешнего, он занимал тогда площадь в 12 гектаров.

И чечерские апельсины

Парк с господским домом в те времена связывала стеклянная оранжерея, в которой выращивали ананасы, апельсины, персики, абрикосы. Причём экзотических фруктов хватало не только к своему столу. Есть точные сведения, что только в 1847 году доход оранжереи от продажи выращенных там фруктов составил 110 рублей. В те времена это были очень большие деньги.

Со старой графской усадьбой сегодня проблема: она сохранилась куда хуже, чем ратуша, церковь или даже старая винокурня. Там царит разруха. Местные власти давно пытаются найти инвестора, который привёл бы великолепный старинный ансамбль в порядок и вдохнул туда новую жизнь. На следующие торги цену и вовсе опустили до одной базовой — может, хоть теперь желающие найдутся.

А вот в бывшей графской винокурне, что находится рядом с усадьбой, дела идут отменно — там по сей день функционирует винзавод. Его продукция, конечно, предназначена далеко не для изысканных гурманов. И экскурсии в исторические корпуса пускать не хотят. Остаётся утешаться фактом, что в давние времена продукция графской винокурни была известна много где и представлена даже на московских и питерских выставках. Здесь тогда выпускали качественный яблочный сидр, а также натуральные напитки из чёрной и красной смородины, из рябины. Их рецепты сегодня, похоже, утеряны. Или недосуг заниматься.

Что касается современных страниц Чечерска, то не может не впечатлить памятник отселённым деревням, установленный на въезде в город. На набережной бросается в глаза амфитеатр. возведённый в форме гитары. На Гомельщине сцену прямо у реки имеют ещё Речица и Калинковичи. Для гостей города в 2010 году был разработан туристический маршрут «Малое кольцо Чечерщины», куда входят 9 объектов, объединённых по кругу. Схему их расположения можно увидеть на большом щите у центральной площади города. А ещё стоит познакомиться с творчеством мастера Александра Плистова, увлекающегося художественной гальванопластикой. Он по особой технологии создаёт рельефные картины из атомов меди. Во всей стране подобным мастерством больше никто не владеет. И за его работами в очереди стоят как частные коллекционеры, так и многие наши музеи.

В 1980 году кто-то из местных горожан, вспахивая огород, провалился под землю вместе с лошадью. Так узнали о наличии старинных подземных ходов, ведущих от ратуши к Замковой горе, винокурне и Мещанскому лесу. Те тоннели пока закрыты даже для музейных работников, но вдруг когда-нибудь там начнут безопасно прогуливаться горожане и туристы?

Виктор ВИКЕНТЬЕВ,
фото автора

Из Цахкадзора – в Красную Поляну

Сборная Беларуси продолжает работать на сборе в армянском Цахкадзоре. Напомню, что если мужской состав уже выезжал в среднегорье в июле по тому же кавказскому адресу, то женщины впервые с марта 2022 года централизованно тренируются на высоте.

Дмитрий Лазовский

Разумеется, нагрузки спортсменам предлагаются интенсивные, если не сказать изматывающие. Например, вот что мне рассказал в среду один из лидеров нашего мужского коллектива Дмитрий Лазовский:

— Сегодня работали в гору, сделали пару длинных интервалов.

Конечно, я уточнил, как следует понимать «длинные интервалы». На что Дмитрий только рассмеялся: дескать, длинные, потому как длинные. Что ж, расшифрую сам. Суть тренировки наших парней в среду заключалась в том, что они совершили неоднократные ускорения на затяжных подъёмах. Причём почти в челночном режиме «туда — обратно». Это, поверьте, очень изматывающее дело, и тут важно качественное восстановление, хорошее питание.

— В целом в Цахкадзоре всё отлично, — обрадовал Лазовский. — Кормят прекрасно.

Кто бы сомневался. Вкусное и изобильное меню в Цахкадзоре наши биатлонисты отмечают во все свои армянские визиты без исключения. А есть ведь ещё сам Кавказ — его удивительные пейзажи, горные красоты. Глаз порой не оторвать, и это ещё один вариант релаксации. Однако что касается «туристической программы» с осмотром местных, в том числе природных, достопримечательностей, то её на сей раз не будет.

— На озеро Севан нынче не поедем, — сообщил Дмитрий. — В этот приезд нет времени!

Не удивительно. Уже в ближайший вторник, 5 сентября, белорусские биатлонисты покинут Цахкадзор и переедут в Красную Поляну — горную курортную жемчужину Большого Сочи, где начиная с четверга на олимпийском комплексе «Лаура» пройдёт первый этап Кубка Содружества.

КУБОК СОДРУЖЕСТВА

Первый этап. Сочи (Россия)

7 сентября

11.00.	мужчины	спринт
14.00.	женщины	спринт

9 сентября

11.00.	мужчины	преследование
14.00.	женщины	преследование

10 сентября

11.00.	мужчины	масс-старт
14.00.	женщины	масс-старт

Не исключено, что соревнования смогут посетить и белорусские болельщики. На этот случай билеты на первый этап Сочи можно будет приобрести в день гонок на сайте горного курорта «Газпром Поляна». В стоимость билета (300 российских рублей) будет входить проезд на канатных дорогах А/А1-А2 с 8.00 до 23.00 и вход на стадион лыжно-биатлонного комплекса «Лаура». Для детей до 6 лет включительно проезд бесплатный.

Что же касается наших спортивных перспектив, то связаны они в первую очередь с мужским составом, что подтвердил и главный тренер Олег Рыженков:

— Всего 10 мужчин представят нашу страну на трассах и стрельбище «Лауры». В составе есть как опытные и проверенные спортсмены, так и более молодые, для которых выступление в Сочи будет не лишним. Тем более что мужской коллектив в этом году уже проводил горную подготовку в Цахкадзоре. Результативных выступлений в соревнованиях будем ждать в первую очередь от мужчин.

Помимо Смольского, Лазовского, Лобастова, Авсеенко, Тулатина, Воробья, Белько и Данилова, которые сейчас тренируются на Кавказе, в Красную Поляну подъедут ещё Елётнов и Кошин.

Женское представительство белорусов ограничится дуэтом Кудаевой и Сабитовой. По молодым мамам Соле и Лещенко, как и по совсем юным спортсменкам Зайцевой и Кулак, уже писано-переписано — им, по мнению нашего тренерского штаба, пока рано соревноваться на высоте.

Материалы полосы подготовил Руслан ВАСИЛЬЕВ, фото Максима ВЛАДИМИРОВА

Субботняя премьера!

Итак, сегодня в Москве матчем между финалистами розыгрыша Кубка Гагарина-2023 ЦСКА и «Ак Барсом» откроется 16-й сезон Континентальный хоккейной лиги. День знаний стал и днём старта турнира, который будет для многих «нашим всем» на многие-многие месяцы.

Остались позади летние спарринги и тяжёлый тренировочный процесс, когда закладывалась физическая база, которой самым удачливым командам лиги должно хватить вплоть до решающих мартовских разборок в борьбе за Кубок Гагарина.

Смелая аналогия

Кстати, обратим внимание на символ, увенчавший минувший август: самый-самый последний летний спарринг был сыгран именно в белорусской столице с участием наших «зубров». В минувший вторник минские динамовцы соперничали с «Адмиралом» из Владивостока, и в социальных сетях КХЛ это вызвало ассоциации с опусканием занавеса.

Но я позволю себе более смелую аналогию. Согласитесь, было бы замечательно, сыграй «зубры» и самый-самый последний матч всего 16-го сезона Континентальной хоккейной лиги! Ведь что это означает? Как минимум участие в финальной серии Кубка Гагарина-2024! Конечно, завоевание трофея не гарантировано, потому как последний матч можно и проиграть, но кто из поклонников «Динамо» откажется от символа, рисующего подобную перспективу?

Впрочем, дадим «зубрам» стартовать в регулярном чемпионате — первый матч в субботу в Нижнекамске. А уж там и оценим как саму премьеру, так и итог межсезонья-2023, что, как ни крути, завершилось двумя поражениями. Да и, каков будет состав «зубров» в завтрашнем матче, лично предугадать не возьмусь, причём это касается всех без исключения позиций.

Так что наберёмся напоследок терпения, а кроме того, не упустим из виду, что ожидание сегодняшней премьеры — матча ЦСКА и «Ак Барса» омрачено кое-какими сопутствующими обстоятельствами, которые имеют огромное значение для всего спорта России и Беларуси.

Страсти по Федотову

Не имеет смысла в деталях пересказывать историю голкипера ЦСКА Ивана Федотова, который, выиграв с «красно-синими» Кубок Гагарина-2022, затем пропустил следующий сезон, отдавая долг родине воинской службой на флоте.

Просто констатирую современный момент: хоккеист демобилизовался, вернулся в ЦСКА и хочет играть в составе московского клуба в КХЛ. Так, Федотов отработал с командой сбор в Минске, приняв участие в спарринге с нашим «Динамо». Причём Иван смотрелся очень достойно, изрядно посодействовав виктории «красно-синих». Очевидно, что он быстро восстанавливает свои прежние оптимальные кондиции.

Однако вся прошлогодняя суета сует привела к тому, что на российского голкипера якобы претендует НХЛовская «Филадельфия», настаивающая на реализации контракта с Федотовым. Почему «якобы», спросите вы, и я немедленно отвечу: потому как большой хоккейной надобности в русском вратаре у «лётчиков» нет.

Однако «Филадельфия» и боссы НХЛ заинтересованы в том, чтобы весь хоккейный мир подчинялся их приказам, правильно реагируя на каждый щелчок вельможных пальцев. Поэтому заокеанские хозяева натравили на ЦСКА и Федотова свору своих холуёв из IIHF, которые, выполняя господское повеление, дисквалифицировали Ивана. А если-де в ЦСКА и КХЛ проигнорируют решение международной федерации, то тем самым навлекут на свои головы страшные беды. Самое занятное, что коли «армейцы» и лига капитулируют, а сам Иван отправится в «Филадельфию», то санкции на нём не скажутся. Ибо в НХЛ, разумеется, до лампочки как на любые решения боссов IIHF, так и на самих этих задрипанных боссов. Да и потом, те боссы сами не прочь утереться. Они, в принципе, готовы жить на коленях.

Таким образом, на сегодняшний день ситуация такова: хоккейное сообщество разделилось на два полярных лагеря. Первый логично обращает внимание, что и российскому, и белорусскому хоккею уже нечего терять. Процитирую, например, Андрея Назарова: «Мне непонятна ситуация и позиция некоторых людей, что, дескать, всё может измениться к худшему. Наш хоккей выгнали с мировой арены и отстранили от всех соревнований, что может быть ещё хуже? Не пожалели ни женскую, ни юниорскую, ни молодёжную сборные. Всё, что они в ИИХФ могли сделать, — они уже сделали. Все денежные штрафы и прочие санкции на этом фоне не выглядят чем-то серьёзным».

А чтобы подкрепить эту позицию, которую разделяю на 101 процент, напомню, как Вячеслав Фетисов в начале лета не совсем корректно высказался о президенте IIHF Люке Тардифе и его федерации.

Разумеется, и сейчас великий Фетисов высказывается в пользу игнорирования угроз IIHF: «Где парень хочет играть, там ему и надо играть. У нас ухудшатся отношения с международной организацией? Но у нас с ней и нет никаких отношений, не думаю, что это должно быть тормозом. Я бы не смотрел в сторону международной организации. Мы должны свои интересы ставить во главу угла. Возможны новые санкции? Да какие санкции, они сейчас просто издеваются!»

Однако есть и противоположное мнение, где и Тардиф — уважаемый персонаж, и риски от бунта чрезвычайно велики. Особенно усердствуют здесь агенты, которым действительно есть что терять…

Так что день 1 сентября имеет колоссальное значение для всего профессионального спорта России или Беларуси. Или Федотов окажется в заявке ЦСКА на матч с «Ак Барсом», и это будет означать, что мы отстаиваем свои интересы, или же опять победит политика «ожидания возвращения к светлым дням».

И ещё. Самое пакостное, что кое-кто из представителей других клубов специально нагоняет страха перед IIHF, хотя истинная мотивация таких «преданных Тардифу людей» кроется в желании ослабить состав ЦСКА, лишив его основного голкипера.

Глеб ШВЫДКОВ: О мечтах не говорится вслух

В последние годы в белорусском бадминтоне всё чаще звучат имена юных мастеров волана и ракетки. Эти ребята не устают навязывать борьбу более опытным коллегам. И, благодаря своим результатам, они получают заслуженное место в национальной команде. Пример тому — Глеб Швыдков. Гомельчанин громко заявил о себе на Кубке СНГ. По итогам этих соревнований он был введён в состав национальной сборной Республики Беларусь.

На каждом турнире бадминтонист доказывает свой профессионализм. Минувший сезон тому лишнее подтверждение. На первую ступень пьедестала Глеб Швыдков поднимался не только на республиканских стартах. В свою копилку он добавил медали и Всероссийского юношеского турнира «Белые ночи» в городе Гатчина Ленинградской области. Там наш спортсмен сыграл с большим количеством сильных бадминтонистов из России. И признался журналисту, что у него без особого труда получается переиграть даже их.

Кореспондент «СП» побеседовала с Глебом Швыдковым о его спортивном пути, победах и о досуге.

— Глеб, расскажи, как ты пришёл в бадминтон?

— С этим увлекательным видом спорта я «подружился» не сразу. Изначально пробовал свои силы в фристайле. На тот момент мне было шесть лет. И так получилось, что я занимался в одном зале, где были тренировки и по лыжной акробатике, и по бадминтону. Тогда начал присматриваться, как играют ребята постарше. И в одиннадцать лет я всё же решил перейти в бадминтон. Он привлёк меня своей энергичностью и быстротой. Хотя этот вид спорта не из лёгких.

— Возможно, в начале своего спортивного пути ты не прочь был подражать мировым лидерам бадминтона, которых определил себе в кумиры?

— Конечно. Когда я начал следить за бадминтоном, подробнее его изучать, то узнал о датском спортсмене Викторе Аксельсене. В его копилке — «золото» и «бронза» Олимпийских игр, а также множество золотых медалей мирового и европейского масштаба. Он покорил меня своей игрой и техническим исполнением. Это тот человек, за спортивными успехами которого я слежу по сей день.

— Глеб, ты родом из Гомеля, но сейчас выступаешь в Минске за Республиканский центр олимпийской подготовки. Что подвигло тебя на решение сменить «прописку»?

— Здесь никаких секретов нет. По окончании одиннадцатого класса мне нужно было определиться с высшим учебным заведением, в котором я буду учиться ближайшие несколько лет. Мой выбор пал на Белорусский государственный университет физической культуры. А, учитывая, что он находится в столице, то я, понятное дело, и перебрался сюда.

— Спустя время не жалеешь о своём переходе?

— Совсем нет. Но скучаю по своему первому тренеру. Он всегда мне помогал, поддерживал. Так вышло, что у нас с ним с самого начала сложились довольно хорошие взаимоотношения. А ещё хочется отметить, что сегодня на различных командных соревнованиях в рамках чемпионата Республики Беларусь или на других внутренних стартах я выступаю именно за Гомель.

— Глеб, ты рос и добивался спортивных успехов под руководством разных наставников. Расскажи, как такие перемены отражаются на результатах спортсмена?

— Это всегда небольшой стресс. Но я придерживаюсь мнения, что для достижения цели нужно опробовать разные подходы к подготовке атлета. Конечно, я благодарен каждому своему тренеру, в особенности Александру Ивановичу Евтушенко. Вообще, за всю мою спортивную карьеру было пять таких специалистов. И со всеми я стараюсь поддерживать связь. Мы в любой момент можем созвониться, кое-что обсудить. У каждого из наставников я взял что-то новое, и все мнения сложил в пазл. Отчасти благодаря этому я сейчас показываю неплохие результаты.

— Буквально недавно ты завоевал золотую медаль в личных соревнованиях на Всероссийском юношеском турнире «Белые ночи». Поделись своими впечатлениями от того турнира?

— Очень рад, что мы начали выезжать в Россию. Это сильная спортивная страна, здесь высокий уровень конкуренции. И мы к этому готовимся. Стараемся соперничать с ними на равных. Поэтому привезти «золото» с российского турнира — это дорогого стоит.

— Там же, но уже в паре с Георгием Петровым из России, ты также взошёл на высшую ступеньку пьедестала. Насколько быстро удалось найти общий язык с партнёром?

— Нам не было тяжело играть вместе, ведь до этого мы были с ним знакомы. Получается, что найти общий язык для нас не стало проблемой. При этом всём Георгий — призёр чемпионата Европы и мастер спорта Российской Федерации. Играть с ним было комфортно.

— Если оглянуться назад, как оценишь прошедший сезон?

— Он выдался для меня максимально успешным. В минувшем сезоне сильный рывок в моём профессиональном развитии мне придал учебно-тренировочный сбор в России. Благодаря ему я стал на равных играть с российскими игроками и даже выигрывать.

— Глеб, после плодотворного сезона полагается отдых…

— Для того, чтобы отдыхать, сначала нужно найти свободное время. А его почти нет, так как весь день расписан по минутам. Но, если же оно и появляется, провожу его в компании с друзьями со своего города.

— Может, ты уже друзьям раскрыл свои секреты о самой заветной мечте?

— Как известно, счастье любит тишину. Поэтому придерживаюсь мнения, что о своих мечтах не стоит говорить вслух. Чтобы не испугать удачу.

Анжелика РОМАНЮК,
фото Максима ВЛАДИМИРОВА

У «аистов» без перемен?

Любопытные слухи витают в медийном пространстве. На днях общественность всколыхнула весть о перестановках в структуре «Аиста Китая» и БГУФК-СКА.

Игорь ПАПРУГА

Как сообщалось, Игорь Папруга сменил у руля китайского коллектива Олега Шарейко. Новым главным тренером «студентов» стал Иван Бровко, который заменил Сергея Шиловича — помощника Дмитрия Никуленкова в СКА.

Данная информация не нашла подтверждения. Олег Шарейко остаётся руководить «аистами». Впрочем, Игорь Папруга действительно должен войти в структуру клуба, но в другом качестве. Напомню, летом Игорь Николаевич ушёл с поста главного тренера СКА спустя семь лет работы в этой должности и должен был стать спортивным директором клуба. Что ж, продолжаем с интересом следить за развитием событий. Добавлю, что в новом сезоне китайский коллектив выступит в чемпионате Беларуси и в дивизионе «Восток» SEHA-лиги в одной группе со СКА, «Машекой», «Виктором» и «Чеховскими медведями».

► По традиции, в столичном Дворце спорта «Уручье» перед стартом гандбольного сезона состоялась торжественная линейка СДЮШОР им. С. П. Мироновича. В мероприятии приняли участие все команды из системы минского клуба (СКА, БГУФК-СКА, РГУОР-2006, СКА-Юни) и все группы школы.

На линейке присутствовала Надежда Лазаревич — первый заместитель председателя Мингорисполкома и председатель Минской городской федерации гандбола. Надежда Анатольевна отметила благодарностями и сертификатами от городской федерации первых тренеров воспитанников СДЮШОР, которые стали победителями II Игр стран СНГ.

Председатель Белорусской федерации гандбола Владимир Коноплёв отметил благодарностями тренеров молодёжной и юношеской сборных, ставшими победителями и призёрами турнира в Бресте. Мэтр белорусского гандбола Спартак Петрович Миронович вручил сертификаты за успешно проведённый сезон тренерам ДЮСШ.

Также председателем клуба Андреем Крайновым были отмечены лучшие игроки школы по итогам прошлого сезона. Кроме того, Андрей Викторович вручил сувенирные майки молодым игрокам, которые присоединятся к основной команде в этом сезоне. Помимо уже анонсированного перехода Тимофея Баранчика, Алексея Ермакова и Евгения Лукашенка, состав пополнят правый крайний Максим Царёв и линейный Артём Красочко.

Самым трогательным моментом мероприятия стало представление первой в истории школы группы девочек. Таким образом, в этом году в СДЮШОР появится и женское отделение.

► Сформирован тренерский штаб женского «Берестья» на новый гандбольный сезон. Главным тренером назначен Александр Липинский, известный по работе с девичьей сборной Беларуси. Не так давно команда под его руководством заняла второе место на II Играх стран СНГ.

Помогать Липинскому будет 24-летний Максим Мочалов. Это бывший игрок БГК и сын главного тренера мужского «Гомеля» Андрея Мочалова. В прошлом сезоне, по итогам которого «Берестье» стало четвёртым в чемпионате страны, Мочалов-младший руководил командой на пару с Юрием Карпуком.

► «Городничанка» выиграла международный товарищеский турнир по гандболу. Матчи проходили в польском городе Кельце.

Гандболькая команда из Гродно стартовала на турнире в пятницу, взяв верх над местной «Короной» (38:26). В субботу «Городничанка» обыграла немецкий клуб «Герлитцер» (39:25). В воскресенье планировалась встреча гродненок с «Пре-Зеро» из Радома. Однако, по решению организаторов, произошла замена соперника. «Городничанка» повторно встретилась с «Короной» и снова победила — 37:33.

Стоит добавить, что ряды гродненок пополнила Александра Лазаревич. Разыгрывающая подписала с клубом из Гродно трёхлетний контракт. 19-летняя гандболистка является воспитанницей ДЮСШ Кореличского района, училась в столичном РГУОР. До перехода в «Городничанку» Лазаревич выступала за «Витебчанку».

► Стали известны все подробности трансферных перемен в структуре столичного «БНТУ-БелАЗа».

Помимо Дарины Шулеги, Янины Елисеевой и Анны Буровой клуб также расстался с вратарём Полиной Троян. Известно, что концовку прошлого сезона голкипер пропустила из-за травмы колена.

Вместо ушедших в «политех» пришли девять молодых гандболисток: Дарья Шибалович, Михалина Кучеренко, Елизавета Помалейко, Дарья Пласконная, Алина Кузнецова, Ирина Вечерская, Анастасия Койро, Мария Лукьянчик и Злата Гуско.

Ян БОГИРОВ

Фото БФГ

Линейка СДЮШОР им. С. П. Мироновича

Лидеры начинают с разгромов

В среду стартовал мужской чемпионат Польши. «Кельце» Артёма Королька с разгромной победы открыл новый сезон. Коллектив порадовал родных болельщиков, на своей территории разобравшись с «Хробры», — 44:24 (19:14).

Весомый вклад в успех внёс и линейный сборной Беларуси. Артём не только бился в защите, но и отметился 5 точными бросками по воротам соперников. Рулевой «Кельце» Талант ДУЙШЕБАЕВ подвёл итоги периода подготовки команды к сезону:

— Для парней прошедший месяц был ознаменован тяжёлой работой, большим количеством бега и занятий в тренажёрном зале. В это время самым важным человеком в клубе является наш тренер по физподготовке Кшиштоф Палух. Если он доволен работой игроков, то я тем более.

В предсезонке мы в основном работали от обороны. Нам ещё нужно кое-что улучшить, но я уже этим доволен. Что касается атаки, то работу над этим аспектом мы начинаем прямо сейчас, с первой игры чемпионата. Вводим тактические схемы в позиционной атаке, которые нам нужно будет развивать.

В этом сезоне мы вновь сыграем много матчей, которых будет минимум на десять больше, чем в прошлом. Именно поэтому мы должны очень разумно подходить к каждой игре, заботиться о ротации состава и планировать так, чтобы команда была максимально подготовлена к матчам Лиги чемпионов и достигла пика формы к решающему периоду сезона с апреля по июнь, — поделился Дуйшебаев.

Тем временем «Азоты» после неудачной первой половины встречи взяли верх над «Тарнувом» — 28:22 (13:15). У проигравших 2 мяча забросил Александр Бушков и единожды был точен Дмитрий Смоликов.

«Гурник» Александра Бочко уверенно справился с «Островией» — 32:23 (20:14). Наш разыгрывающий без голов.

► В Румынии прошли все матчи стартового тура первенства. В число лучших бомбардиров турнира входит белорусский разыгрывающий Богдан Сергель.

Его «Бакэу» на выезде был сильнее «Сучавы» со счётом 32:29. В активе Сергеля девять точных бросков. Линейный из Беларуси Алексей Ушал голами не отметился.

Тем временем два гола белоруса Андрея Ященко не помогли «Васлую» в матче с «Потайссой». Поражение гостей со счётом 31:38.

► «Веспрем» провёл свой второй матч в мужском чемпионате Венгрии и вновь праздновал крупную викторию.

Коллектив Никиты Вайлупова с преимуществом в 11 мячей разгромил «Чурго» — 40:29 (19:12). Правый крайний сборной Беларуси отличился 7 раз.

► В Саудовской Аравии завершился 38-й розыгрыш арабской Лиги чемпионов. В финале «Аль-Кувейт» оказался сильнее египетского «Замалека» — 31:30.

Таким образом, коллектив из Кувейта стал последним, 12-м участником неофициального клубного чемпионата мира. Турнир пройдёт в саудовском Даммаме с 7 по 12 ноября.

УЧАСТНИКИ SUPER GLOBE В СЕЗОНЕ-2023/24:

«Магдебург» (Германия), «Кельце» (Польша), «Барселона» (Испания), «Берлин» (Германия), «Аль-Халидж» (Саудовская Аравия), «Аль-Ахли» (Египет), «Аль-Нур» (Саудовская Аравия), «Аль-Наджма» (Бахрейн), «Квинсленд» (Австралия), «Сан-Франциско» (США), «Сан-Фернандо» (Аргентина), «Аль-Кувейт» (Кувейт).

Владислав КРАВЕЦ

Пинчанин показал зубки!

Фото автора

Второй Кубок Доброй воли собрал в Москве около 800 сильнейших гребцов на байдарках и каноэ основного, молодёжного (до 24 лет) и юниорского (до 19 лет) составов из России, Беларуси, Узбекистана, Таджикистана и Казахстана. Как и в прошлом году, для хозяев и наших соотечественников эта регата является главным стартом сезона — альтернативой чемпионату мира, который завершился в Германии буквально днём ранее.

Уже в первые два дня, ведя борьбу исключительно на олимпийских дистанциях, белорусы добыли 32 награды, в некоторых видах полностью оккупировав пьедестал. Главную же сенсацию сотворил Владислав Кравец, выигравший «тысячу» в байдарке-одиночке. Безоговорочным фаворитом на ней считался другой наш земляк — двукратный призёр чемпионатов мира на этой дистанции Олег Юреня. Не припомню, чтобы в последние лет десять он уступил свою коронку кому-либо из товарищей по команде. И на чемпионате Беларуси месячной давности привёз Никите Борикову больше 3 секунд, а Кравецу — больше 6! Здесь, казалось, тоже подтвердит реноме сильнейшего. Хотя поначалу диктовать условия игры взялся лидер российской сборной Максим Спесивцев. Но Юреня всегда строит гонку с акцентом на вторую половину. И здесь экваториальную отметку он уже преодолел первым, а Кравец — четвёртым. На следующей четверти Владислав перебрался на вторую позицию, но уступал ещё полторы секунды. Отыграть их у Юрени представлялось маловероятным. Однако смелый пинчанин в последний момент на подкате вырвал сотые доли секунды. И в экспресс-интервью затем не скрывал: «Я очень счастлив и благодарен всем, кто помогал добиться успеха, к которому долго шёл. Я выкладывался по максимуму, прорабатывал стратегию, все нюансы. Хотя на предшествующем недельном сборе в Заславле не ехалось, понимал, что здесь будет всё по-другому. Во время Кубка братьев Агеевых на этом же канале я прочувствовал воду, подобрал к ней весло, и сегодня всё получилось. Надеюсь, в скором будущем мы и со всем миром сможем соревноваться, показывать зубки». Замкнул призовую тройку в этом финале Спесивцев.

Ещё одну важную викторию Кравец одержал назавтра в двойке на 500 м со своим новым напарником Дмитрием Натынчиком. Против их лома Виталий Ершов с Максимом Спесивцевым не нашли приёма.

В каноэ-одиночке на «тысяче» в прошлом году сенсацию сотворил наш Иван Потапенко, опередивший тогда всех россиян, у каждого из которых титулов — хоть отбавляй. Нынче минчанин очень надеялся подтвердить неслучайность того успеха. Но уж слишком он разозлил местных звёзд, которые на сей раз смогли показать, кто в доме хозяин. 21-летний Захар Петров, технику которого специалисты находят идеальной, на большей части дистанции позволял обладателю полного комплекта наград с чемпионатов мира, призёру Олимпийских игр Илье Первухину возглавлять гонку. Но, миновав отметку 200 м, буквально улетел от него, в итоге привезя больше трёх секунд. Илья же едва унёс ноги и от Потапенко, также мощно прибавившего.

И в двойке на 500 м Захар Петров продолжил верховодить, на сей раз с Михаилом Павловым. А вот Дмитрию Шарову и Александру Боцу наши Влад Полешко с Виталием Осецким в споре за «серебро» дали серьёзный бой и уступили малость — 0,3 секунды.

Что касается наших женщин, то они в двойках на 500 м вовсе произвели настоящий фурор. В том, что многократные чемпионки мира, трёхкратные олимпийские медалистки отстоят прошлогодний титул, вряд ли кто-то сомневался. Хозяева надеялись, правда, что конкуренцию им составят Кира Степанова и Елена Анюшина, а те оказались только шестыми. Ольга с Мариной буквально разбили всех в пух и прах, опередив аж на три корпуса лодки! Для 500 м это целая пропасть. Ученицы Геннадия Галицкого здесь весь драгметалл, а заодно и стоявшие на кону солидные призовые поделили между собой. Вторыми заехали Вероника Леонюк и Мария Коваленко, третьими — Елизавета Вилькова и Владислава Скриганова.

И одиночку Литвинчук выиграла, как говорят, в одну калитку. А вот Алина Свита, завоевав в такой звёздной компании «серебро», приятно удивила, ведь смогла сдержать натиск и главной российской надежды Светланы Черниговской, и наших Надежды Попок, Ольги Худенко.

В каноэ-двойке на 500 м белоруски также не позволили местным спортсменкам даже помечтать о пьедестале. На июльском чемпионате страны уверенную победу одержали Елена Ноздрёва и совсем юная Мария Попичич. И здесь они на меньшее не рассчитывали. Но в острейшей борьбе вынуждены были признать превосходство Ангелины Бардановской и Ольги Климовой, на минувшей неделе на Кубке Беларуси также обыгравших их, только в спринте. И замкнули тройку Юлия Трушкина с Евой Данильчук. В спринтерской одиночке затем землячки оказались не столь сильны. Балом в ней правила 6-кратная медалистка планетарных регат Олеся Ромасенко. А в острейшей дуэли за «серебро» аргументы Алины Ковалёвой прозвучали лишь на 0,03 убедительнее нашей Юлии Трушкиной. У Климовой и Ноздрёвой гонка не сложилась.

Отрадно, что и резерв у нас подрастает достойный. В байдарке в молодёжной категории (U-24) на «тысяче» не оставил ни малейших шансов соперникам 19-летний Денис Ермоленко, распечатавший финиш на 4,5 секунды раньше всех. У юниоров (U-19) в белорусский междусобойчик смог вмешаться лишь саратовец Михаил Даневский, отвоевавший «серебро». Нашему Илье Филимонову он уступил без малого 3 секунды, а Даниила Куксу опередил на одну с небольшим. В двойке же на 500 м соотечественники безоговорочно доминировали. Венчали пьедестал Илья Цымбалюк с Эмилем Абалмасовым, а чуть пониже стояли Виталий Щербин с Иваном Булыгой и Игорь Якшин с Филимоновым.

В каноэ у андеров показалось, что наш Данила Верещако в последний момент опередил-таки лидировавшего на протяжении всей «тысячи» экстравагантного москвича Данилу Кудинова. Но фотофиниш отдал предпочтение хозяину. И замкнул тройку наш Никита Рудевич. У юниоров наш Пётр Котов уступил лишь рязанцу Матвею Арсёнову.

У юниорок в байдарке-двойке на 500 м Мария Мисюченко с Дарьей Ключинской и Дарья Стригалёва с Екатериной Секретарёвой отдали на откуп соперниц лишь «бронзу». Мисюченко и назавтра в одиночке продублировала свой успех. В андеровской группе (U-24) только вышедшая из юниорского возраста россиянка Юлия Бабашинская оказалась чуть сильнее наших Марии Коваленко и Вероники Леонюк.

В каноэ-двойке на 500 м юниорки Виктория Нестеренко с Елизаветой Примак завоевали «серебро». А в спринтерской одиночке назавтра белоруски остались без наград. В шаге от неё остановилась 16-летняя Мария Попичич. В андеровской же группе вдохновлённая вчерашним триумфом Бардановская в борьбе за очередное «золото» вырвала 0,09 секунды у подруги по команде Инны Неделькиной. А Карину Жук оттеснила на обидную 4-ю позицию россиянка Дарья Гладкова.

Среди паралимпийцев Андрей Ткачук выиграл самый зрелищный финал на 500 м — в классе VL-2. А Юрий Саманенко был вторым в объединённой группе — KL-1, KL-2.

Елена ДАНИЛЬЧЕНКО

КУБОК ДОБРОЙ ВОЛИ

МОСКВА

1000 М

МУЖЧИНЫ. К-1. 1. В.Кравец — 3.39,256. 2. О.Юреня (оба — Беларусь) — 3.39,339. 3. М.Спесивцев (Россия) — 3.46,531... 5. Н.Санько (Беларусь) — 3.54,321.
С-1. 1. З.Петров — 3.59,929. 2. И.Первухин (оба — Россия) — 4.03,266. 3. И.Потапенко — 4.03,470... 9. М.Петров (оба — Беларусь) — 4.21,587.
АНДЕРЫ (U-24). К-1. 1. Д.Ермоленко (Беларусь) — 3.47,929. 2. С.Ситников — 3.52,474. 3. Г.Ваняшов (оба — Россия) — 3.53,756. 4. Д.Быховцов — 3.53,801. 5. А.Володченко (оба — Беларусь) — 3.55,744. **С-1.** 1. Д.Кудинов (Россия) — 4.04,143. 2. Д.Верещако — 4.04,180. 3. Н.Рудевич — 4.08,085. 4. Д.Потапенко (все — Беларусь) — 4.11,133.
ЮНИОРЫ (U-19). К-1. 1. И.Филимонов (Беларусь) — 3.50,300. 2. М.Даневский (Россия) — 3.53,050. 3. Д.Кукса — 3.54,280. 4. А.Фёдоров — 3.55,640. 5. И.Якшин — 3.56,308. 6. И.Булыга (все — Беларусь) — 3.56,588. **С-1.** 1. М.Арсёнов (Россия) — 4.13,511. 2. П.Котов (Беларусь) — 4.14,506. 3. Д.Валуев (Россия) — 4.18,011. 4. Е.Пашковец (Беларусь) — 4.21,224.

500 М

ЖЕНЩИНЫ. К-1. М.Литвинчук — 1.51,183. А.Свита (обе — Беларусь) — 1.52,573. 3. С.Черниговская (Россия) — 1.52,655. 4. Н.Попок — 1.53,00. 5. О.Худенко — 1.53,280. 6. Е.Вилькова — 1.53,850. 7. В.Скриганова (все — Беларусь) — 1.56,233. **К-2.** 1. О.Худенко, М.Литвинчук — 1.42,747. 2. В.Леонюк, М.Коваленко — 1.46,602. 3. Е.Вилькова, В.Скриганова — 1.47,352... 5. А.Свита, И.Савчук (Беларусь) — 1.48,589.
С-2. 1. А.Бардановская, О.Климова — 1.59,806. 2. Е.Ноздрёва, М.Попичич — 2.01,054. 3. Ю.Трушкина, Е.Данильчук (все — Беларусь) — 2.03,609... 7. К.Жук, И.Неделькина (Беларусь) — 2.07,384.
ЖЕНЩИНЫ (U-24). К-1. Ю.Бабашинская (Россия) — 1.51,883. 2. М.Коваленко — 1.52,213. 3. В.Леонюк — 1.52,718. 4. И.Савчук — 1.53,618... 6. А.Невмержицкая (Беларусь) — 1.55,451.
ЮНИОРКИ (U-19). К-1. 1. М.Мисюченко (Беларусь) — 1.57,811. 2. О.Козеева — 1.58,296. 3. Е.Раевская (обе — Россия) — 1.58,846. 4. Д.Ключинская — 2.00,729. 5. Д.Стригалёва — 2.00,789. 6. Е.Секретарёва (все — Беларусь) — 2.01,591. **К-2.** 1. М.Мисюченко, Д.Ключинская — 1.51,651. 2. Д.Стригалёва, Е.Секретарёва — 1.53,528. 3. В.Девятаева, Я.Васильева (Россия) — 1.53,753... 6. Д.Ильина, Т.Воробей (Беларусь) — 1.56,766.
С-2. 1. Е.Шляпникова, А.Ковалёва (Россия) — 2.04,376. 2. В.Нестеренко, Е.Примак (Беларусь) — 2.06,004. 3. А.Власова, Е.Яковлева (Россия) — 2.09,091. 4. С.Черняковская, А.Маржина (Беларусь) — 2.11,191.
МУЖЧИНЫ. К-2. 1. В.Кравец, Д.Натынчик (Беларусь) — 1.27,128. 2. В.Ершов, М.Спесивцев — 1.28,473. 3. В.Гавриленко, А.Сергеев (все — Россия) — 1.28,841. 4. А.Мисюченко, Р.Захаренко — 1.29,531. 5. В.Белько, И.Федоренко — 1.30,333... 7. Н.Бориков, В.Литвинов (все — Беларусь) — 1.30,886.
С-2. 1. М.Павлов, З.Петров — 1.39,236. 2. Д.Шаров, А.Боц (все — Россия) — 1.41,604. 3. В.Полешко, В.Осецкий — 1.41,976... 5. Н.Рудевич, Д.Потапенко — 1.43,036... 7. Д.Махлай, М.Крысько (все — Беларусь) — 1.43,786.
ЮНИОРЫ. К-2. 1. И.Цымбалюк, Э.Абалмасов — 1.31,293. 2. В.Щербин, И.Булыга — 1.32,330. 3. И.Якшин, И.Филимонов (все — Беларусь) — 1.33,395. **С-2.** 1. Г.Чеботарёв, И.Козлов (Беларусь) — 1.45,154. 2. И.Савинцев, М.Пыжов — 1.46,684. 3. А.Попов, М.Арсёнов (все — Россия) — 1.46,736. 4. П.Котов, М.Ярош (Беларусь) — 1.48,106.

200 М

ЖЕНЩИНЫ. С-1. 1. О.Ромасенко — 46,826. 2. А.Ковалёва (обе — Россия) — 47,212. 3. Ю.Трушкина — 47,240... 6. О.Климова — 48,260... 8. Е.Ноздрёва — 48,670.
ЖЕНЩИНЫ (U-24). С-1. 1. А.Бардановская — 48,920. 2. И.Неделькина (Беларусь) — 49,010. 3. Д.Гладкова (Россия) — 49,495. 4. К.Жук — 49,988... 6. Е.Данильчук — 50,060.
ЮНИОРКИ. С-1. 1. Е.Шляпникова — 47,601. 2. Е.Яковлева — 48,813. 3. Д.Горбачёва (все — Россия) — 49,046. 4. М.Попичич — 49,098. 5. Е.Примак — 49,368... 7. В.Нестеренко — 51,373.

ИНВАСПОРТ, 500 М

МУЖЧИНЫ. КЛАСС VL-3. 1. О.Самойленко — 2.21,888. 2. М.Попов — 2.23,916. 3. Е.Фирсов (все — Россия) — 2.24,088. 4. Г.Кузура (Беларусь) — 2.27,288. **Класс VL-2.** 1. А.Ткачук (Беларусь) — 2.31,552. 2. Р.Бутым — 2.31,732. 3. Р.Серебряков (оба — Россия) — 2.31,852. 4. И.Товпенец (Беларусь) — 2.34,624. **КЛАССЫ KL-1, KL-2.** 1. А.Ильичёв (Россия) — 2.19,591. 2. Ю.Саманенко (Беларусь) — 2.28,013. 3. С.Аблаков (Россия) — 2.34,611. **КЛАСС KL-3.** 1. А.Воронков — 1.59,983. 2. И.Соколов — 2.03,888. 3. О.Кестан (все — Россия) — 2.04,210... 5. М.Пыж (Беларусь) — 2.21,348.
ЖЕНЩИНЫ. КЛАССЫ KL-1, KL-2, KL-3. 1. Н.Андреева — 2.23,542. 2. А.Дедова — 2.28,187. 3. Л.Волик (все — Россия) — 2.28,719. 4. К.Сульжицкая (Беларусь) — 3.08,322. **КЛАССЫ VL-1, VL-2, VL-3.** 1. Л.Волик — 2.38,271. 2. Н.Андреева — 2.41,126. 3. М.Никифорова (Россия) — 2.41,831. 4. А.Мясникова (Беларусь) — 2.52,571.

До последнего не ясно

На Минском море стартовал Открытый чемпионат Беларуси по парусному спорту, являющийся третьим этапом Кубка Содружества. Пока в борьбу за его награды включились только виндсерфингисты, выступающие на новых олимпийских досках IQFoil. А вот участники традиционных открытых осенних республиканских соревнований, выяснявшие отношения в неолимпийских классах, уже определили сильнейших.

Если в 2022-м обе регаты проводились чуть позже — в начале сентября и выдались довольно холодными, то нынче, по крайней мере участникам первой из них, с погодой во всех отношениях повезло: было и жарко, и, что особенно важно для яхтсменов, дефицита ветра не наблюдалось.

Начнём с более престижного класса — крылатого IQFoil. В нём состоялось уже 13 гонок. Нашему Артёму Джавадову, как всегда, приходилось в одиночку противостоять российским коллегам. Но впервые ему удалось найти на них управу. Он значительно позже соперников начал осваивать этот заковыристый класс. Поэтому весь прошлый сезон и проигрывал большинству из них. Да и в начале нынешнего на таком же Кубке Содружества, прошедшем в рамках Кубка Беларуси, ограничился 5-м местом. А сейчас ученик Владимира Холодинского и Владимира Зуева возглавляет турнирную таблицу. Он неважно вкатился в регату, в первых гонках придя лишь четвёртым и пятым. Но они и дисквалификация за фальстарт в 9-й, как худшие, идут на выброс. Остальные же дистанции Артём неизменно завершал в тройке, причём 6 раз лично «распечатывал» финиш! Победитель майского этапа Егор Жилин из Санкт-Петербурга, пока имеющий три первых прихода, уступает три очка, а сочинец Александр Аскеров — 11.

У женщин в этом классе соревнуются только россиянки, среди которых лидирует Яна Резникова, оставившая за собой шесть дистанций.

В парусной доске на Открытых республиканских соревнованиях, как и весной, доминировал Иван Чичин. Он лишь в двух первых и в последней гонках пришёл вторым, в остальных же неизменно возглавлял флот, в итоге Владислава Синицкого опередив на 6 очков, а Ярослава Захарова — на 10.

Кто победит в классе «Лазер 4.7», до последнего было не ясно. После первой связки из трёх дистанций лидерство захватил минчанин Никита Мартончик, на одно очко опережавший Павла Комаровского из Минской области и на три — Ренату Дручкову, с которой вместе тренируются. После следующих четырёх гонок Комаровский поменялся местами с Мартончиком, а на третье место вышла победительница весенних соревнований и недавнего первенства Беларуси минчанка Валерия Гулидова. Под занавес регаты у опережавших её парней дела расклеились: Павел в одной гонке получил «баранку», а вторую завершил 4-м, Никита приходил 7 — 8-м. Валерия же отметилась победным дублем и гарантировала себе итоговую победу.

Иван Чичин

В самом массовом классе «Оптимист» стартовали 67 юных яхтсменов. И здесь ситуация несколько раз менялась. Дебютные дистанции лучше удались Алесю Щемелёву, следом за которым пристроились также минчане Ксения Мачихина и Валерия Шайдулина. А победитель первенства страны Павел Довженко из Минской области, начавший с виктории, на второй дистанции схлопотал дисквалификацию за фальстарт. Отлично проведя следующие три гонки и избавившись от «баранки», которая, как худший результат пошла на выброс, он возглавил турнирную таблицу. Следом за ним пристроились теперь уже минчанка София Тимошук и Максим Стасев из Минской области. В решающих двух раундах Довженко вновь оказался на высоте. А вот Тимошук, наделав ошибок, откатилась на итоговую 8-ю позицию. На второе же место с удовольствием вернулась Мачихина, на одно очко опередившая замкнувшего тройку Стасева.

В классе «Кадет» пальму первенства прочили лидерам сезона гродненцам Ивану Евлашевичу и Евгению Жебровскому. И поначалу они оправдывали ожидания. Но уже во второй день по очкам с ними сравнялись и вышли на первое место куда менее опытные земляки Анфиса Малмыга и Алекс Яромский. Поймав кураж, они выиграли и оба решающих раунда, окончательно сняв вопрос о победителях. Замкнули тройку здесь минчане Юлия Бурдилова и Андрей Грабун.

И в другой двойке — «420» Фелиции Михайлец и Илье Кононовичу из Минской области не удалось оправдать статус фаворитов. Хотя поначалу они шли лидерами. Но следующую гоночную серию, когда задуло посильнее, лучше провели минчане Андрей Петровский и Валерия Милютина. Они смогли отстоять первый гвоздь и в заключительный день. Хотя ещё лучше на финальных дистанциях смотрелись младшая сестра Фелиции — Иустина Михайлец и Авелина Максимчик, которые благодаря этому вышли на итоговую вторую позицию. Пересевшая с «Оптимиста» Дарья Якименко вместе со шкотовым Яромиром Волошиновым остановилась в шаге от пьедестала.

Елена СНЕЖКО, фото автора

ОТКРЫТЫЙ ЧЕМПИОНАТ БЕЛАРУСИ

3-Й ЭТАП КУБКА СОДРУЖЕСТВА

МУЖЧИНЫ. КЛАСС IQFoil. ПОСЛЕ 13 ГОНОК. 1. А.Джавадов (Беларусь) — 16. 2. Е.Жилин — 19. 3. А.Аскеров — 27. 4. Е.Айвазьян — 27. 5. И.Ковбасюк (все — Россия) — 40.

ЖЕНЩИНЫ. КЛАСС IQFoil. ПОСЛЕ 13 ГОНОК. 1. Я.Резникова — 14. 2. П.Овчинникова — 19. 3. Ю.Ковалерчик (все — Россия) — 20.

ОТКРЫТЫЕ ОСЕННИЕ РЕСПУБЛИКАНСКИЕ СОРЕВНОВАНИЯ

МИНСКОЕ МОРЕ

ЮНИОРЫ, ЮНИОРКИ. КЛАСС «ЛАЗЕР 4.7». ПО ИТОГАМ 9 ГОНОК. 1. В.Гулидова (Минск) — 24. 2. П.Комаровский (Минская обл.) — 27. 3. Н.Мартончик (Минск) — 34. 4. Я.Комлев (Гродно) — 53. 5. Р.Дручкова (Минск) — 55. 6. В.Рудько (Минская обл.) — 66. Всего — 39 яхт.

КЛАСС «420». ПО ИТОГАМ 9 ГОНОК. 1. А.Петровский, В.Милютина (Минск) — 15. 2. И.Михайлец, А.Максимчик — 18. 3. Ф.Михайлец, И.Кононович (все — Минская обл.) — 20. 4. Д.Якименко, Я.Волошинов (Минск) — 21.

КЛАСС «КАДЕТ». ПО ИТОГАМ 9 ГОНОК. 1. А.Малмыга, А.Яромский — 11. 2. И.Евлашевич, Е.Жебровский (все — Гродно) — 14. 3. Ю.Бурдилова, А.Грабун (Минск) — 22. 4. М.Жукович, М.Семёнов (Минская обл.) — 31.

ПАРУСНАЯ ДОСКА. ПО ИТОГАМ 9 ГОНОК. 1. И.Чичин — 10. 2. В.Синицкий — 16. 3. Я.Захаров (все — Минская обл.) — 20.

ЮНОШИ, ДЕВУШКИ. КЛАСС «ОПТИМИСТ». ПО ИТОГАМ 7 ГОНОК. 1. П.Довженко (Минская обл.) — 8. 2. К.Мачихина (Минск) — 28. 3. М.Стасев — 29. 4. Я.Сучков (оба — Минская обл.) — 33. 5. А.Щемелёв (Минск) — 35. 6. А.Тарасик (Минская обл.) — 41. Всего — 67 яхт.

НОВОСТИ

ФИГУРНОЕ КАТАНИЕ

Белорусские фигуристы открыли официальный сезон. В Минске состоялся 1-й этап открытого Кубка Беларуси. В мужском турнире победил Евгений Пузанов, по сумме двух программ набравший 221,36 балла. Второй результат показал Николай Козлов — 197,74 и третий — Александр Лебедев — 192, 25.

У женщин статус лидера национальной сборной подтвердила Виктория Сафонова, представившая две новые программы — страстную и эмоциональную короткую и более лиричную произвольную. Они оценены в 210,35 балла. Серебряным призёром стала Валерия Ежова — 180,43 и бронзовым — Алина Кулак — 168,29.

В танцах на льду викторию одержали Алина Деркач и Андрей Петрукович — 121,57. Вместе с ними в призовую тройку вошли Елизавета Новик с Александром Кухаревским — 119,12 и Наталья Поживилко со Святославом Верстаковым — 117,23.

Допустят ли белорусских фигуристов к крупным международным соревнованиям, возможно, прояснится уже в сентябре на заседании совета Международного союза конькобежцев (ISU). Если ограничения останутся в силе, главными стартами грядущей зимы для них станут совместные с россиянами турниры, которые пройдут в декабре в Минске и в марте в Саранске. А в октябре белорусские фигуристы планируют выступить на одном из клубных турниров в Ташкенте.

ВЕЛОСПОРТ

20-летняя белорусская велогонщица Диана Лебедь в составе команды центра UCI стартовала в первой в истории женской версии «Тура Авенира». Он открывался индивидуальной «разделкой» на 14,8 км. Быстрее всех эту дистанцию с несколькими едва заметными тягунами преодолела немка Антониа Нидермайер, британку Анну Шаклей опередившая на 14 секунд, а нидерландку Ширин Ван Андроий — на 23. Лебедь, уступив победительнице 3 минуты 5 секунд, устроилась в золотой серединке — на 69-й позиции. Второй холмистый этап на 91,8 км завершился массовым спринтом, в котором преуспела швейцарка Линда Занетти, не оставившая шансов бельгийке Джулии Де Вилде и нидерландке Фем ван Эмпель. Наша Диана здесь оказалась 26-й.

На третьем 97-километровом этапе, на горе второй категории, на заключительной трети дистанции основная группа сократилась до 17 человек. На сей раз победу не упустила Фем ван Эмпель, опередившая польку Доминику Влодарчик и итальянку Гайю Масетти. В этой же группе приехала Антониа Нидермайер, сохранившая за собой жёлтую майку лидера. Лебедь этап завершила 87-й (+7.11), а в генеральной классификации она располагается строчкой ниже (+10.16).

* * *

В Испании набирает ход последняя мужская супермногодневка сезона «Вуэльта». Участники оставили позади уже пять этапов. Последний из них с горой второй категории и несколькими подъёмами поменьше завершился общим финишем. Выиграл его австралиец Каден Гровс из Alpecin-Deceuninck, опередивший итальянца Филиппо Ганну и бельгийца Дриеса ван Гестеля. Генеральную же классификацию возглавляет другой бельгиец — Ремко Эвенепул, который надел красную майку лидера после третьего этапа — первого с финишем в гору. Вместе с капитаном Soudal-Quick Step в топ-5 входят испанец Энрик Мас (+0.11), француз Ленни Мартинез (+0.17), датчанин Йонас Вингегор (+0.39) и россиянин Александр Власов (+0.39).

БАДМИНТОН

Всемирная федерация бадминтона опубликовала официальное сообщение о том, что начнёт допускать россиян и белорусов к соревнованиям в качестве нейтральных спортсменов с 26 февраля 2024 года.

Наталья МИХАЙЛОВА

Белорусская федерация плавания начала плодотворное сотрудничество с Белорусской ассоциацией тренеров по плаванию — Swimming Coaches Association (SCA). Первым совместным мероприятием, инициаторами которого выступили две организации, станет офлайн-семинар для тренеров по плаванию в Бресте.

На перспективу

Главная цель SCA — объединить профессиональных спортсменов, тренеров, любителей и родителей. Ассоциация занимается не только просвещением в области плавания посредством социальных сетей, но и организовывает лекции, семинары, мастер-классы, онлайн-эфиры и сборы для тренеров и спортсменов с привлечением специалистов высокого уровня в данной области.

Сотрудничество БФП и SCA расширит возможности двух организаций и поможет выйти на новый уровень. Этот процесс поспособствует обмену знаниями и опытом, личному и профессиональному развитию всех участников. Совместные усилия позволят достигать результатов быстрее и эффективнее, чем при индивидуальной работе. БФП и SCA выступают за развитие молодёжного спорта и поддержку талантливых спортсменов. Одной из главных задач двух организаций является помощь новому поколению спортсменов и, как следствие, повышение престижа страны на международных спортивных соревнованиях.

Плавание — красивый и зрелищный вид спорта в Беларуси. Все участники, вовлечённые в его становление, заинтересованы, чтобы спортсмены достигали высоких результатов. С этой целью и готовится семинар «Обратная сторона успеха», который примет ГСУСУ «Брестский областной центр олимпийского резерва по водным видам спорта» с 5 по 8 сентября.

В рамках семинара тренерско-преподавательский состав пройдёт обучение инновационным методам организации учебно-тренировочного процесса и спортивной тренировки в плавании. Четыре дня насыщенной программы будут включать 8 часов теории и 7 часов практики — максимум продуктивности.

Своими знаниями и опытом со слушателями поделятся востребованные специалисты современного плавания — именитые пловцы, тренеры-преподаватели из Беларуси и России Елена Малюско, Никита Луговкин, Елена Карпеева, Тимофей Скороходов, Дарья Стратилатова, Юрий Прилуков, Никита Коновалов, Нарек Хачатрян. Участники смогут прослушать лекции на следующие темы: «сухое» плавание; подготовка спринтеров и стайеров; психология в спорте; особенности занятий на суше и в воде; биохимия в спорте.

По завершении семинара каждый слушатель получит сертификат, подтверждающий участие в обучении. Зарегистрироваться и оплатить семинар можно по ссылке: http://edu.blrswimming.by/0508092023. В стоимость входит участие, проживание и питание.

Материалы подготовила Екатерина СНЕГИНА

Шансом воспользовались...

30 августа в Минске завершилось Открытое первенство Республики Беларусь среди инвалидов и ветеранов по шахматам БОО ШАИВ «ШАНС».

В соревнованиях участвовали 25 шахматистов: один мастер спорта, 17 кандидатов в мастера спорта и семь перворазрядников.

Открытое первенство прошло в уютном холле РУП «Белорусский протезно-ортопедический восстановительный центр», который предоставил для проведения соревнований свою территорию.

Турнир проводился по правилам шахмат ФИДЕ на день проведения — по швейцарской системе в 7 туров. На партию отводилось 60 минут плюс 30 секунд каждому участнику, начиная с первого хода до конца партии. С каждым годом количество участников данных соревнований потихоньку, но возрастает. Например, в соревнованиях 2022 года принимали участие 16 человек.

В этом году шесть очков из семи удалось набрать 11-летнему кандидату в мастера спорта Михаилу Денисене, который является чемпионом мира среди игроков с нарушением опорно-двигательного аппарата до 20 лет. Пять очков из семи набрали несколько игроков, но по дополнительному коэффициенту серебряная медаль досталась кандидату в мастера спорта, прошлогоднему чемпиону открытого первенства Республики Беларусь Дмитрию Вахитову, «бронза» — у кандидата в мастера спорта Дмитрия Соболя. На четвёртой обидной позиции остановился Пётр Арбузов, в прошлом году разделивший третье место с Дмитрием Гранковским.

Цзю младший набирает обороты

23 августа в Австралии состоялся боксёрский вечер, в котором младший сын Константина Цзю Никита провёл свой седьмой профессиональный поединок против соотечественника Джека Брубейкера. Бой проходил по формуле 8 раундов в первом среднем весе до 69,9 кг.

В профессиональном боксе практически всегда к наследникам легендарных боксёров относились, мягко говоря, предвзято. Ведь статистика доказывает, что большинство сыновей чемпионов не оправдывает возложенных на них надежд. Но это правило, видимо, не касается семейства Цзю, откуда не так давно начал свой победоносный путь старший сын Константина — Тимофей, который сейчас в шаге от завоевания титула чемпиона мира. В тени ярких выступлений брата долгое время незамеченным оставался Никита Цзю — младший сын легендарного отца. Парень участвовал в любительских боях, но не спешил начинать карьеру профессионального боксёра. В 2015 году он поступил в сиднейский технологический университет, один из самых престижных в Австралии, где выучился на архитектора-дизайнера. Однако гены взяли своё и отпрыск знаменитой боксёрской семьи решил вернуться на семейное поприще. Никите 25 лет и он всего лишь год на профессиональном ринге, но в стремительной погоне за славой отца и брата уже успел штурмом ворваться в профессиональный бокс и заявить претензии на то, чтобы стать следующей звездой легендарной династии.

В этот раз ему пришлось схлестнуться с опытным 31-летним бойцом Джеком Брубейкером, имеющим в послужном списке 17 побед (восемь — нокаутом), четыре поражения и две ничьих. Минусом является лишь тот факт, что за последние четыре года он провёл только два поединка, и последний — всего лишь месяц назад. Перед поединком Брубейкер заявил, что единственная причина, по которой он будет драться с Никитой, — это месть. Ведь Брубейкер уже был бит боксёром из семейства Цзю. В 2019 году он выходил в ринг против Тимофея, где проиграл в четвёртом раунде техническим нокаутом.

У Никиты к моменту боя послужной список выглядел скромнее: шесть поединков, шесть побед, в пяти из которых победу он одержал досрочно. Тем не менее это не заставило Никиту стушеваться и чувствовать себя неуверенно. На «битве взглядов» он заявил, что этот бой станет последним для соперника, пообещал завершить его карьеру, отправить на пенсию, и, судя по всему, у него это получилось.

В первом раунде боксёры действовали достаточно аккуратно, нащупывали дистанцию, но уже во втором Цзю-младший начал давить, за что серьёзно поплатился в следующей трёхминутке. В третьем раунде, воспользовавшись опрометчивостью Никиты, Брубейкеру тяжёлым хуком удалось потрясти соперника. Рефери отсчитал нокдаун, но, похоже, это только раззадорило Цзю. Устроив настоящую войну в ринге, он сумел переломить ситуацию. Брубейкер продержался дольше, чем ожидалось. Но в шестом раунде его секунданты были вынуждены выбросить полотенце и бой был остановлен.

Специалисты не перестают искать схожести и различия между братьями Цзю. Многие отмечают, что Тимофей — внешне практически копия отца. Никита на четыре года младше и, если бы не фамилия, вряд ли бы кто-то узнал в нём сына Константина Цзю. У братьев не только разная внешность, но и разные характеры. Тимофей хладнокровный и целеустремлённый, Никита импульсивен и порой слишком эмоционален. Боксёрский стиль Тимофея очень похож на отца: техника и умеренная агрессия, из-за чего его часто называют «хирургом в ринге». Никиту же, наоборот, многие считают «мясником» за агрессивный бокс и нацеленность на нокаут.

«Гибкий путь»

В Екатеринбурге завершились соревнования по дзюдо, прошедшие в рамках международного фестиваля университетского спорта.

Напомним, что фестиваль было решено провести в связи с приостановкой права Екатеринбурга на проведение Всемирной летней Универсиады (Всемирных студенческих Игр) 2023 года. Это решение было принято Международной федерацией студенческого спорта (FISU) в рамках санкций, наложенных на российский спорт. Вместо Всемирной летней Универсиады Екатеринбургу была предоставлена возможность провести международный фестиваль университетского спорта.

В ходе соревнований были разыграны 16 комплектов наград. В турнире приняли участие 135 сильнейших дзюдоистов из России, Афганистана, Армении, Кубы, Ирана, Ирака, Казахстана, Киргизии, Монголии, Сербии, Таджикистана, Венесуэлы и Беларуси.

В личных соревнованиях наши дзюдоисты сумели завоевать 6 медалей. Чемпион первенства Республики Беларусь (до 23 лет) Руслан Головачов (73 кг), одолев в предварительных схватках дзюдоистов из России, Армении и Венесуэлы, вышел в финал и лишь в борьбе за «золото» уступил борцу из Таджикистана. «Серебро» взяла Жанна Осипович (70 кг). Одолев двух россиянок, в финале она не смогла справиться с представительницей Кубы. Полина Слесаренко, выступавшая в категории 63 кг, также стала второй. «Бронзу» завоевала Дарья Концевая (78 кг), одолев в схватке спортсменку из России. Также на третью ступень пьедестала поднялись Яна Макрецкая (63 кг) и Егор Кухаренко (100 кг).

В командном турнире мужчины и женщины завоевали по бронзовой награде.

Материалы подготовил Денис НУПРЕЙЧИК

«Монца»: стихия скорости

Борьба в чемпионате «Формулы-1» продолжается. На очереди Гран-при Италии. Соревнования примет легендарный автодром «Монца». Ни на одной другой трассе планеты «королевские автогонки» не проводились так часто. В грядущий уикенд лучшие пилоты мира сразятся на этом треке в 72-й раз. Ещё один факт, подогревающий интерес, — «Монца» является самым быстрым классическим автодромом в календаре «Ф-1». Средняя скорость преодоления круга составляет более 250 км/ч. Квалификация состоится в субботу (начало в 17.00), гонка — в воскресенье (16.00).

Трасса, на которой пойдёт борьба, считается не только самой скоростной, но и одной из самых требовательных. На дистанции есть три точки жёсткого торможения, из-за чего каждый пилот подвергает свой организм колоссальной нагрузке. Так, перед первым поворотом гонщики резко сбрасывают скорость с 350 км/ч до 90 км/ч — в эти мгновения их тела находятся под очень сильным давлением. Болиды с чистой высокой скоростью имеют на «Монце» более значительное преимущество над конкурентами, чем на большинстве других автодромов. Можно предположить, что в предстоящих заездах будут доминировать «Ред Булл», «Макларен» и «Мерседес». В былые времена Гран-при Италии считался коронным для «Феррари». Для пилотов из этой команды было позором не выиграть гонку на домашнем этапе. Правда, с той поры утекло много воды, нынче представители «красной конюшни» занимают лишь четвёртое место в Кубке конструкторов.

В прошлом сезоне победителем Гран-при Италии стал Макс Ферстаппен. Нидерландец занял второе место в квалификации, не сумев превзойти время Шарля Леклера. Перед гонкой лидера «Ред Булл» оштрафовали на пять позиций из-за смены двигателя, в итоге он стартовал лишь седьмым. Впрочем, уже на первой долгой прямой в гонке Макс без проблем прорвался на третье место. Вскоре Ферстаппен обогнал и Джорджа Расселла, не встретив со стороны британца ни малейшего сопротивления, — вторая позиция была возвращена за считанные минуты. Вскоре на трассе появилась машина безопасности, поскольку у болида Себастьяна Феттеля отказал двигатель. Леклер решил заехать в боксы, а Ферстаппен остался на трассе и вырвался в лидеры. В дальнейшем пилоты «Ред Булл» и «Феррари» вели между собой тактическую борьбу, меняясь местами каждый раз, когда кто-либо из них заезжал на пит-лейн. Концовка заезда сильно разочаровала болельщиков. Из гонки выбыл болид Даниэля Риккардо, из-за чего на трассе вновь появилась машина безопасности. Ферстаппен ехал первым, Леклер — вторым. Все ждали их борьбы за победу. Однако в ФИА долго откладывали рестарт, из-за чего машины так и финишировали за сейфти-каром.

Из действующих пилотов «Ф-1» победами на «Монце» могут похвастаться шестеро. Льюис Хэмилтон подымался на высшую ступеньку пьедестала пять раз (2012, 2014, 2015, 2017, 2018), Фернандо Алонсо — дважды (2007, 2010), по одной виктории одерживали Шарль Леклер (2019), Пьер Гасли (2020), Даниэль Риккардо (2021) и Макс Ферстаппен (2022).

На Гран-при Италии повышенное внимание всегда уделяется пилотам «Феррари». А сейчас под прицелом явно будет Леклер, который на прошлой неделе напрочь провалил гонку в Зандворте. После её окончания Шарля жёстко критиковали, а кто-то из журналистов даже спросил пилота, нет ли у того желания покинуть «Скудерию». «Сейчас мы должны сосредоточиться и совершенствоваться как команда. А там посмотрим. Но, как всегда говорил, я люблю «Феррари» и моя главная цель — выиграть чемпионат мира с этой командой. Сделаю всё возможное для этого», — ответил Леклер.

Алексей ПИСЬМЕНКОВ

прогноз погоды

	02.09	03.09	04.09	05.09
Минск	+12 ....+19, 72%, 3 м/с	+12 ....+20, 76%, 3 м/с	+12 ....+21, 74%, 2 м/с	+12 ....+22, 70%, 2 м/с
Брест	+13 ....+24, 74%, 3 м/с	+13 ....+22, 72%, 2 м/с	+13 ....+20, 70%, 2 м/с	+14 ....+22, 69%, 2 м/с
Витебск	+12 ....+21, 73%, 3 м/с	+14 ....+19, 80%, 2 м/с	+13 ....+22, 77%, 2 м/с	+15 ....+24, 74%, 2 м/с
Гомель	+12 ....+24, 62%, 3 м/с	+14 ....+24, 63%, 3 м/с	+14 ....+24, 66%, 1 м/с	+14 ....+24, 67%, 2 м/с
Гродно	+13 ....+22, 67%, 4 м/с	+14 ....+20, 71%, 4 м/с	+14 ....+19, 72%, 3 м/с	+13 ....+21, 67%, 4 м/с
Могилёв	+11 ....+23, 62%, 3 м/с	+13 ....+21, 68%, 3 м/с	+14 ....+23, 65%, 2 м/с	+16 ....+25, 62%, 2 м/с

Подготовил Дмитрий БАРУКИН

спортивные анекдоты

Я за спортивный образ жизни, поэтому между лестницей и эскалатором всегда выбираю лестницу. Ну, только если не вверх, конечно, я же не к Олимпиаде готовлюсь.

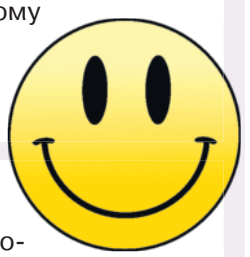

— Дорогой, где ты был?
— Спортом занимался.
— Странно, но футболка сухая и совсем не пахнет...
— Дорогая, я шахматист!

Он был в прекрасной спортивной форме. Правда, на животе она уже не застёгивалась.

СПОРТИВНАЯ панорама
WWW.SPORTPANORAMA.BY
№ 65 (13823)
Пятница, 1 сентября 2023 г.
Выходит по вторникам и пятницам.

Тираж:
1 408
13 084 (сентябрь)

Главный редактор
Владимир Александрович ЗДАНОВИЧ

Вёрстка номера:
Дмитрий Барукин, Дарья Шушкова.

Редакция находится по адресу:
220004, Минск, пр-т Победителей, д.23, к.1.

327-89-68, 327-63-74 (приёмная),
327-81-98 (бухгалтерия).

E-mail: info@sportpanorama.by

Подписные индексы:

ведомственные:
6 месяцев — 63380
квартал — 63379
месяц — 631282

индивидуальные:
6 месяцев — 64314 (541)
месяц — 63128 (549)

Мнение редакции может не совпадать с мнением авторов публикаций.
® – на правах рекламы.

Свидетельство о государственной регистрации средства массовой информации № 241, выданное Министерством информации Республики Беларусь.

Газета отпечатана в Республиканском унитарном предприятии «Издательство «Белорусский Дом печати».

ЛП № 02330/106 от 30.04.2004
(Минск, пр-т Независимости, 79/1)

Номер подписан в печать в 20.30.
По графику — 20.30. 31.08.23 г.

Номер заказа: 2056
П 1 2 3 4 5 6 7 8 9 10 11 12
М 1 2 3 4 5 6 7 8 9 10 11 12

9 771995 270037 23065