Быстрее, выше, сильнее!

Спортивная панорама

sportpanorama.by

Пятница, 22 сентября 2023 г. № 71 (13829)

Учредитель: Министерство спорта и туризма Республики Беларусь

Официально

В НОК состоялся образовательный семинар спортивной грамотности «Научная основа спортивного долголетия».

Стр. 2

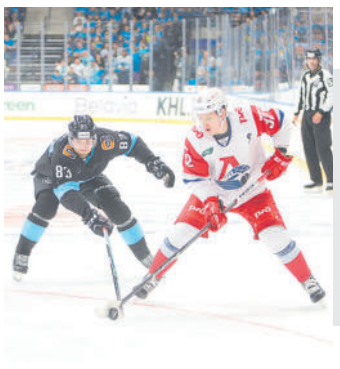

Хоккей

Первый домашний матч минского «Динамо» в сезоне собрал аншлаг на «Минск-Арене».

Стр. 4

Водные лыжи

Воднолыжники определили лучших на чемпионате Беларуси за электротягой.

Стр. 13

ГРЕБНАЯ ИЗЮМИНКА

Белорусы произвели фурор на завершившейся в Барнауле «Алтайской регате», завоевав 8 индивидуальных медалей. «Золото» примерили байдарочники Владислав Кравец, Ольга Худенко и каноистка Елена Ноздрёва.

Стр. 3

Физкультура и спорт Белоруссии
Издается с 1 июня 1951 года

Дизайн и разработка полосы: Д.ШУШКОВОЙ. Фото М.ВЛАДИМИРОВА

Век атлета

Образовательный семинар «Научная основа спортивного долголетия» прошёл в штаб-квартире НОК Беларуси.

Мероприятие было представлено как результат совместной работы медицинской и антидопинговой комиссии НОК Беларуси и учреждения «Республиканский научно-практический центр спорта».

В сентябре прошлого года такой образовательный семинар проводился впервые как экспериментальный совместный проект РНПЦ спорта и НОК Беларуси. Тогда мероприятие также вызвало большой интерес у слушателей, после чего было принято решение проводить семинар ежегодно.

В приветственном слове исполняющая обязанности генерального секретаря НОК Беларуси Ксения Санкович отметила: «Второй год по инициативе медицинской и антидопинговой комиссии проводится такой семинар. Думаю, сейчас хорошее время, когда можно обратить внимание не только на подготовку атлетов, но и на вопросы, которые помогут развитию карьеры и тесно связаны с большим спортом. Знания, которые вы получите на семинаре, однозначно сделают вас сильнее, потому как большие победы состоят из неприметных, на первый взгляд, нюансов. НОК Беларуси выражает особую благодарность РНПЦ спорта за активное участие в организации семинара и полезную информацию для наших спортсменов».

В образовательном мероприятии приняли участие более 170 слушателей, среди которых спортсмены и тренеры зимних и летних олимпийских видов спорта, представители комиссии спортсменов НОК Беларуси, Белорусского государственного университета физической культуры, а также Центра «Высшая школа тренеров». От ведущих экспертов РНПЦ спорта слушатели узнали о современных программах питания, тренировок, регидратации и сна. Отдельное внимание было уделено темам функциональной стоматологии, синдрома микроповреждения мышц и влияния циркадных ритмов на спортивные результаты.

«Надеюсь и очень верю, что на этом семинаре у нас получилось повысить грамотность наших спортсменов путём диалога, дискуссий в формате «эксперт — спортсмен». НОК посетило много атлетов, руководителей спортивных учреждений, тренеров, врачей, значит, им тоже интересно. По итогам семинара в прошлом году учли пожелания и сделали семинар ещё более интересным. Мне очень понравилось, что участники активно работали, фотографировали, выполняли тесты. Мы, организаторы, очень старались и предоставили много информации с учётом современных тенденций», — отметила директор РНПЦ спорта, глава медицинской и антидопинговой комиссии НОК Беларуси Ирина Малёваная.

По материалам НОК, фото НОК

Единство через спорт

Второй год на площадках БГУФК проходит спортивный фестиваль ISportFest, в котором принимают участие студенты вуза и школьники нашей столицы. Турнир приурочен ко Дню народного единства.

19 сентября на плоскостных спортивных сооружениях БГУФК состоялся ISportFest. В этом году фестиваль прошёл в обновлённом формате: открылись не просто тематические площадки, а с организованными турнирами по отдельным видам спорта и командным зачётом. Такой формат собрал огромное количество восторженных отзывов и завоевал любовь юных спортсменов. В фестивале приняли участие более 150 человек.

За награды в четырёх дисциплинах — мини-футболе, волейболе, баскетболе и лёгкой атлетике — боролись первокурсники БГУФК и старшеклассники трёх минских школ (№32, №47 и №180). В проведении соревнований помогают и студенты университета. Это хорошая возможность применить на практике полученные теоретические знания, в частности, в организации спортивных мероприятий.

Главными судьями соревнований стали преподаватели университета. Преподаватели кафедры спортивных игр Дмитрий Рубан и Ольга Судникевич были ответственны за волейбол. Старший преподаватель кафедры футбола и хоккея Александр Васильев отвечал за мини-футбол. Старший преподаватель кафедры спортивных игр Элина Лапухина была судьёй в баскетболе 3х3. Старшие преподаватели кафедры лёгкой атлетики Елена Цухло и Сергей Аврутин были ответственны за судейство в эстафете 4х200м и прыжках в длину с места.

Сердечно поприветствовал всех присутствующих проректор по учебной работе БГУФК Владимир Клинов: «Два дня назад был большой праздник — День народного единства. Это очень важное событие для нашей страны. Потому что нужно знать и чтить историю своего государства, понимать, как наша страна стала независимой и суверенной. Нужно всегда в единстве идти к своей цели. И сегодня учащиеся школ, студенты 1-го курса в единстве будут соревноваться на наших спортивных площадках. Желаю всем удачи и успехов!»

Чирлидерши в своих ярких нарядах энергично выступали, поднимая настроение всем присутствующим. А затем для разогрева перед стартом была организована музыкальная программа. Зажигательные ритмы подняли настроение участникам и создали атмосферу праздника. Присутствующие активно принимали участие в разминке, демонстрируя энтузиазм и соревновательный дух. Команды готовились к матчам, разминаясь и обсуждая тактику игры.

Ольга Остальцева, заведующая кафедрой менеджмента спорта БГУФК:

— Спортивный фестиваль проходит уже во второй раз и становится традицией для кафедры менеджмента спорта. Идея праздника разработана старшим преподавателем кафедры Ириной Протасевич: применение теоретических знаний при организации спортивных мероприятий студентами специальности «менеджмент в спорте», а также профориентационная работа. Основное отличие в этом году — количество приглашённых школ. В этот раз их три: №32, №47 и №180. Что касается волонтёров, то подготовка осуществлялась по принципу «равный обучает равного». Ребята сами разрабатывали церемонию открытия и закрытия, а также организовывали работу волонтёров.

После разогрева волонтёры провели команды на спортивные площадки, где те уже ожидали начала соревнований. Нам удалось поговорить с некоторыми волонтёрами.

Для Алины Мозолевской волонтёрство не впервой: «Ранее я была волонтёром на баскетбольных соревнованиях, где встречала ребят из России. Это было очень захватывающе. Разные ребята, разные виды спорта. И каждый спорт по-своему особенный. К тому же я раньше занималась танцами».

«Это мой первый опыт волонтёрства, но мне безумно нравится. Организация на самом высоком уровне», — рассказывает Анастасия Чернышевич.

Волонтёр на турнире по баскетболу 3х3 Диана Лазука, студентка 4-го курса БГУФК, тоже не в первый раз на фестивале: «Пришла сюда, потому что мне нравится взаимодействовать со школьниками, рассказывать им про университет. Почему именно баскетбол? Потому что он был моим любимым видом спорта ещё в школе. В мои обязанности как волонтёра входит помощь, сопровождение команды».

Спортсмены демонстрировали высокий уровень подготовки и профессионализма. Каждая игра была напряжённая и захватывающая, никто не хотел уступать своим соперникам.

Своими впечатлениями о фестивале также поделились и студенты.

Борис, студент факультета массовых видов спорта: «Игру оцениваю замечательно. У нас очень сплочённая команда, коллектив, мы все друг друга поддерживаем. Нацелены только на победу. Самым сильным соперником считаем 47-ю школу. Мы за ними наблюдали, у них довольно неплохая игра, но будем с ними бороться».

«Наша команда максимально настроена на победу. Мы подготовлены. Ребята у нас всё умеют, всё отлично делают», — делится Алексей, студент факультета массовых видов спорта.

По результатам соревнований первое место заняла команда СШ №47 города Минска.

Екатерина НИФОНТОВА

Настоящая гребная изюминка

Ольга ХУДЕНКО

То, что делают в России для популяризации гребли на байдарках и каноэ братья Александр и Андрей Агеевы, а также олимпийские чемпионы Александр Дьяченко и Юрий Постригай, трудно переоценить. К организации всех своих соревнований они подходят тщательнейшим образом, превращая их в настоящие шедевры.

Очередной их изюминкой стала «Алтайская регата», прошедшая на канале в Барнауле, два года назад принимавшем этап Кубка мира.

Она собрала около 400 элитных гребцов из России, Беларуси, стран Азии, Африки, Ближнего Востока и Латинской Америки. Среди них были 17 призёров чемпионатов мира, три медалиста и семь участников Олимпийских игр. И самой звёздной оказалась, пожалуй, наша сборная, большинство спортсменов которой уже знают вкус больших побед.

В «Гонке чемпионов» в байдарке-одиночке на дистанции 500 метров белорусы, как правильно заметили организаторы, произвели настоящий фурор. Сначала они благополучно миновали стадии квалификации и полуфинала, затем в решающем раунде целиком оккупировали пьедестал, оставив не у дел лидера российской сборной Максима Спесивцева. Заезд оказался быстрым (благо погода благоволила) и ровным. Лишь чуть впереди находились чемпион мира среди молодёжи Владислав Кравец и чемпион мира и Европы в элите Дмитрий Натынчик, которые до конца сохранили за собой соответственно первую и вторую позиции. А ещё один наш чемпион мира Никита Бориков в упорной борьбе сдержал натиск Максима Спесивцева. На вопрос комментатора о том, как удалось обыграть более опытных товарищей по команде, Кравец ответил полушутя: «Всё просто. Стартовал. Еду-еду-еду. И побеждаю».

Доволен своим результатом остался и Бориков, отметивший, что стать третьим в такой сильной компании и в такой захватывающей конкуренции — дорогого стоит.

Аналогичный женский финал свёлся к уже традиционной дуэли между многократными чемпионками мира и призёрами трёх Олимпиад Мариной Литвинчук и Ольгой Худенко. Большинство экспертов пальму первенства не случайно прочили Марине, которая по ходу сезона не проиграла в этом виде ни одной решающей гонки. Но здесь Ольга в концовке смогла вырвать носик лодки. При этом, как отметила обладательница «серебра», она честно боролась до конца, просто в этот раз сильнее оказалась её напарница по двойке. Делясь переполняющими эмоциями, Ольга Худенко отметила: «Я очень рада, что подобные разборки у нас с Мариной происходят на постоянной основе. К сожалению, в Москве на Кубке Доброй воли мне не удалось навязать борьбу — помешали определённые обстоятельства, Марина о них знает. Здесь гонка сложилась лучше. Отдельное спасибо хочу сказать организаторам регаты за этот шикарный праздник и зрителям, многие из которых болели за нас, что очень приятно». «Бронзу» в этом заезде завоевала россиянка Юлия Бабашинская, а четвёртой стала наша Мария Коваленко.

Владислав КРАВЕЦ

Захватывающим получился и финал в каноэ-одиночке у женщин. В нём местная спортсменка Александра Власова не смогла вмешаться в спор более маститых белорусок. Сразу со старта в лидеры вырвалась трёхкратная чемпионка мира Елена Ноздрёва. Но другая наша обладательница трёх планетарных титулов Ольга Климова и Юлия Трушкина уступали совсем чуть-чуть. На последних метрах Ольга прибавила, но Елена не позволила отобрать у неё победу, после финиша признавшись: «В принципе, я рассчитывала на такой исход, потому что осталась неплохая форма после Кубка Доброй воли. Все девчонки ещё на ходу. Я благодарна им за такую острую конкуренцию, что не дали расслабиться. Хочется, чтобы таких соревнований было больше».

И только в финале среди мужских каноэ-одиночек белорусов не оказалось. В нём яркую викторию одержал 19-летний россиянин Захар Петров, опередивший куда более маститого своего товарища по сборной — 17-кратного чемпиона мира Ивана Штыля. А участника недавнего чемпионата мира колумбийца Алехандро Родригеса и его серебряного призёра болгарина Ангела Кодинова рассудил только фотофиниш, отдавший «бронзу» первому из них.

Своих партнёров по микстам спортсмены узнали за день до гонки во время жеребьёвки, которая транслировалась в прямом эфире по местному телевидению. На то, чтобы скататься, у экипажей не было времени, все выступали с листа. Нашему трёхкратному чемпиону мира в спринтерской каноэ-одиночке Артёму Козырю с напарницей, казалось, повезло. Ею оказалась шестикратный призёр чемпионатов мира россиянка Олеся Ромасенко. В своём предварительном заезде на дистанции 350 м они победили с преимуществом в 4 секунды. Но финал затем сложился для них не столь удачно. Выиграли его Захар Петров с нашей Юлией Трушкиной. Вторыми стали колумбийцы Алехандро Родригес и Мануэла Гомес и третьими — уступившие им самую малость Козырь с Ромасенко. Ольге Климовой и Эллиорджону Мамадалиеву из Узбекистана места на пьедестале не хватило.

В байдарке-двойке нашему Дмитрию Натынчику в напарницы досталась двукратный призёр чемпионатов мира россиянка Анастасия Панченко. Она впервые выступала в роли загребной, но отлично справилась с этой ролью как в предварительном круге, так и в финале, в котором они также «распечатали» финиш. Вторыми линию пересекли Ольга Худенко с болгарином Мирославом Кирчевым и третьими — россиянка Анастасия Карамнова с Никитой Бориковым. Максим Спесивцев, выступавший вместе с экс-белоруской Александрой Гришиной, уже несколько лет выступающей за Болгарию, и здесь ограничился самым обидным четвёртым местом.

Елена СНЕЖКО, фото автора

Дубли лидеров

В Гродно в парке активного отдыха «Коробчицкий Олимп» завершился открытый чемпионат Беларуси в двух дисциплинах маунтинбайка.

Победными дублями на нём отметились лидеры национальной сборной Дайнис Брицис из Минской области и Анна Калашникова из Брестской. 10-километровую гонку МТБ ХСС, состоявшую из 5 кругов, Дайнис преодолел на 43 секунды быстрее главного соперника Александра Сычугова. Ещё один представитель Брестской области Максим Малышко уступил лидеру 1.28. Далее расположились Владислав Барнатович, Михаил Бесага и Станислав Шерегов.

И в марафоне на 86 км пьедестал оказался идентичным. Только здесь Брицису не удалось обзавестись явным преимуществом. Линию финиша он пересёк лишь на секунду раньше Сычугова. А замкнувший тройку Малышко отстал на 9 минут.

У женщин 3 круга по 2 км (ХСС) Калашникова промчала на полминуты быстрее минчанки Ангелины Краско и на 1.13 — местной спортсменки Анастасии Кузнецовой. До финиша 86-километрового марафона затем смогли добраться лишь две гонщицы — Калашникова и через 6 минут 21 секунду — Краско.

► Белорусская велогонщица Анастасия Колесова, представляющая французский клуб Arkea Pro Cycling Team, проехала ещё две гонки. Сначала она выступила в Бельгии в двухдневном «Туре Семуа» второй категории. На первом этапе на 116,6 км со множеством подъёмов разной степени тяжести победила уехавшая в отрыв нидерландка Карлин Свинкельс из Jumbo-Visma. А в спринте за второе место из тройки преследовательниц преуспела её швейцарская одноклубница Ноеми Руегг. Подруга по команде белоруски — ирландка Меган Эрмитэдж оказалась четвёртой. А Колесова завершила дистанцию 9-й — через 2.05.

На втором не менее тяжёлом этапе на 119,8 км Свинкельс продублировала свой успех, на сей раз на 2 секунды оторвавшись от бельгийки Клары Коппенбург из Cofidis и на полминуты — от небольшой основной группы, в которой находилась и Колесова, ставшая 11-й. В главном протоколе, венчала который Свинкельс, наша Анастасия расположилась на 24-й строке.

А уже на следующий день она стартовала во французской холмистой однодневке на 126,1 км — Grand Prix International d'Isbergues — Pas de Calais Feminin. Её судьбу решили пять беглянок, лучшей из которых в заключительном спринте оказалась Валентина Фотин из Cofidis. Колесова приехала в основной группе через 44 секунды, став 70-й.

► Два белорусских гонщика Алексей Шнырко и Василий Белявский представляли китайский клуб Li Ning Star на местной равнинной многодневке категории Pro «Тур озера Тэйху». По итогам 4 этапов, которые неизменно завершались общим финишем, Алексей замкнул восьмой десяток (+0.30), а Василий стал 96-м (+7.09). Выиграл же генеральную классификацию новозеландский спринтер Джордж Джексон из команды Bolton Equities Black Spoke. Он был вторым на втором этапе и оставил за собой два последних. В итоговую тройку с ним вошли также итальянец Энрико Занончелло и бельгиец Ярне Ван де Паар, уступившие соответственно 11 и 12 секунд.

Наталья МИХАЙЛОВА

Праздник без сладкого

Первый домашний матч минского «Динамо» в сезоне собрал аншлаг на «Минск-Арене».

Фото ХК «Динамо» (Минск)

«Динамо-Минск» — «Локомотив»

Более 15 тысяч зрителей стали свидетелями (и участниками) оригинального шоу перед игрой, а затем рьяно поддерживали «зубров» в противостоянии с «Локомотивом». Для полноты праздника не хватило одного, но очень важного компонента — победы. Динамовцы были заряжены на борьбу, по броскам в створ ворот превзошли соперника более чем в два раза (43:21), но потерпели поражение.

КХЛ

ДИНАМО-МИНСК	**— 1**
ЛОКОМОТИВ	**— 4**
	(0:2, 0:1, 1:1)

МИНСК. 20 сентября. «Минск-Арена». 15 086 зрителей.
СУДЬИ: Н.Акузовский, А.Раводин, Н.Новиков, Д.Сивов.
ДИНАМО: Колосов (56.18 — 59.20); Кёрран — Калдис, Смит — Пинчук — Мёркли; Смирнов — Боуи, Горбунов — Кодола — Мороз; Дерябин — Жихарев, А.В.Волков — Н.Пышкайло — Энас; Сотишвили — Стась (к) — Т.Ковгореня; Шинкевич, Игнатенко.
ЛОКОМОТИВ: Бочаров; Рафиков — Сергеев, Берёзкин — Андронов (к) — Аверин; Гернат — Елесин, Каюмов — Шалунов — Лихачёв; Черепанов — Береглазов, Чехович — Иванов — Алексеев; Тесанов — Красковский — Полунин; Симашев, А.С.Волков.
ШАЙБЫ: Шалунов (Лихачёв, Гернат), 0.30 (0:1). Тесанов (Полунин, Сергеев), 17.19 (0:2). Лихачёв (Красковский, Алексеев), 25.37 (0:3, 5х4). Смит (Кёрран, Энас), 53.09 (1:3, 5х4). Полунин, 59.20 (1:4, п.в.).
БРОСКИ: 43 (14+13+16) — 21 (10+6+5).
ШТРАФ: 15 (5+4+6) (Боуи — 5, Горбунов, Колосов, Пинчук, Стась, Калдис) — 16 (4+4+8) (Красковский, Елесин — 6, Сергеев, Иванов, Симашев, Чехович).

Атмосфера

Каждый болельщик, пришедший на игру, получил в подарок майку с логотипом «Динамо-Минск». Презент не был сюрпризом: о нём все знали заранее. Зато необычное предматчевое шоу наверняка удивило зрителей и не оставило их равнодушными. Для каждого человека на трибунах был подготовлен браслет, который в темноте светился разными цветами — то синим, то огненным. При таком антураже люди с факелами в руках выкатили на центр площадки огромный тотем. Затем на медиакубе запустили новый имиджевый ролик «Динамо», в котором хоккеисты «зубров» представали то в качестве древних людей эпохи мезолита (облачёнными в характерные наряды, с факелами в руках), то на льду в своих современных джерси. Закадровый голос вещал о том, что в каждом игроке «Динамо» есть особая сила, истоки которой зародились ещё в древности. Затем «зубры» появились на льду, выстроившись в круг вокруг тотема. Выглядело это завораживающе, свежо, мощно!

Уже по ходу игры зрителям рассказали, из каких частей состоит динамовский тотем. Первая — дети, занимающиеся хоккеем в школе «Динамо-Джуниверс», а также их тренеры. Вторая — многочисленные болельщики белорусского полпреда в КХЛ. Третья — легендарные хоккеисты «Динамо». В этот момент зарядить тотем своей энергией подошли Олег Антоненко и Андрей Костицын. Четвёртая часть — это могучий зубр, символ «Динамо» и Беларуси.

Хоть игра развивалась не по сценарию минчан, на трибунах бурлили эмоции. Люди очень громко поддерживали «Динамо». Особый драйв у зрителей пробудился в концовке, когда за четыре минуты до финальной сирены при счёте 1:3 тренеры «зубров» сняли голкипера. Спасти матч не удалось, но смелый ход Дмитрия Квартального зарядил болельщиков. «Думаю, они перегорели. Знаешь, это когда слишком сильно хочешь победить, настраиваешься, а потом что-то не идёт», — какой-то мужчина объяснял на выходе из «Минск-Арены» своей супруге. И её ответ ему понравился: «Ничего. Хорошо, что сходили. Мне понравилось, что происходило в концовке. Придём сюда ещё!».

Игра

На старте матча у «зубров» произошла череда неприятностей. Уже второй бросок хоккеистов «Локомотива» по воротам Колосова привёл к голу — Лихачёв из правого круга вбрасывания запустил шайбу в дальний угол, а Шалунов сработал на подставлении (1:0). Дальше — больше. Боуи заработал 5 минут штрафа за удар локтем в лицо сопернику. В большинстве «железнодорожники» провели несколько очень опасных атак, но благодаря надёжности Колосова и благоволению фортуны (в одном из эпизодов хозяев спасла штанга) минчане выстояли. Затем динамовцы бросились отыгрываться, но голкипер «Локо» Бочаров явно поймал кураж и справился со всеми угрозами. Под занавес первого периода блеснул форвард гостей Тесанов. Ворвавшись в чужую зону, он продавил на пятачке Дерябина, а затем поднял шайбу над щитком у Колосова (2:0).

Во втором периоде «зубры» владели инициативой, но не реализовали свои шансы. В одном из эпизодов здорово сыграл Волков. Форвард оставил не у дел у чужих ворот защитника и прорвался на убойную позицию, однако совершить акцентированный бросок возможности уже не было. «Железнодорожники» один из моментов использовали. При розыгрыше большинства у них как по нотам прошла многоходовая комбинация, завершившаяся «выстрелом» Лихачёва примерно с трёх метров (3:0). Вскоре «зубры» организовали мощный штурм ворот Бочарова, в ходе которого броски по воротам совершали Смит, Мёркли, Кодола и Энас, но голкипер «Локомотива» снова не дрогнул.

В третьем периоде динамовцы пошли в атаку с ещё большей энергией. Бочаров продолжал феерить в воротах «Локомотива», но затем огорчить его всё-таки удалось. Свой первый гол на «Минск-Арене» оформил Смит. Канадец реализовал большинство, совершив классный бросок из-под соперника (1:3). Затем наступил кульминационный отрезок игры, когда «зубры» организовали штурм в формате «шесть на пять». В те секунды давление на ворота «железнодорожников» было очень мощным, однако гости выстояли, а затем точку в матче поставил Полунин, поразивший пустые ворота «Динамо» (4:1).

Дмитрий **КВАРТ**АЛЬНОВ, главный тренер минского «Динамо»:

— В Минск пришёл большой хоккей. Жаль, что не порадовали наших болельщиков. Вновь неудачное начало матча. Уже в который раз. Надо эти вещи убирать. Уходить в минус со старта в игре с такой терпеливой командой, как «Локомотив» — это тяжело. В последние десять минут третьего периода ещё можно было за что-то зацепиться. Проиграли много борьбы, стыков. Из мелочей всё складывается. В этом мы уступили. Другая команда это делала лучше. Если взять общую картину, то вроде бы у нас всё хорошо. Но это только для статистики.

— Ваши подопечные совершили 43 броска в створ ворот. Только один реализовали. Что-то не получилось или это гениальная игра вратаря соперника?

— Понятно, что вратарь «Локомотива» здорово сыграл. Нам надо было найти ключи. Где-то надо было действовать быстрее. «Локо» проводил третий матч через день. Одолел ЦСКА до этого. Да, эмоции. Но матчи с лидерами даются тяжело. И силы исходят. Рассчитывал, что мы будем быстрее, чем соперник. Но наши броски или блокировали, или были медленными. В общем, броски шли в пустоту или в живот вратарю.

— Вы сказали, что начали играть так, как следует лишь в последние десять минут. Если б забросили в начале третьего периода, то игру ещё можно было бы спасти?

— Понятно, что можно было бы, если б забросили. Но не забросили… Как говорится, били в штангу и под штангу, проиграли. В поговорке говорится про 0:1, у нас — 1:4. Нужно было во втором периоде реализовывать моменты. И не предоставлять такой гандикап сопернику, не давать играть в большинстве по пять минут. Если обратили внимание, немногие ребята у нас выходят играть в меньшинстве «четыре на пять».

ТУРНИРНАЯ ТАБЛИЦА

(после 20 сентября)

	И	В	ВО/Б	ПО/Б	П	Ш	О
Западная конференция							
1. Торпедо	8	6	0	1	1	29-18	13
2. Динамо-Москва	8	5	1	0	2	28-16	12
3. Локомотив	8	5	1	0	2	20-17	12
4. Сочи	8	4	1	0	3	25-23	10
5. Куньлунь	9	3	2	0	4	20-25	10
6. Спартак	8	4	0	1	3	28-27	9
7. Северсталь	7	3	0	1	3	26-26	7
8. ЦСКА	8	2	1	1	4	20-22	7
9. СКА	8	3	0	0	5	16-17	6
10. Динамо-Минск	7	1	1	1	4	23-23	5
11. Витязь	9	0	1	1	7	15-34	3
Восточная конференция							
1. Металлург	9	5	2	1	1	27-20	15
2. Ак Барс	8	4	2	0	2	29-20	12
3. Салават Юлаев	7	4	1	0	2	18-12	10
4. Авангард	6	3	2	0	1	19-13	10
5. Автомобилист	9	3	1	2	3	21-18	10
6. Лада	8	4	0	1	3	18-17	9
7. Трактор	8	4	0	1	3	17-19	9
8. Амур	7	2	1	1	3	17-19	7
9. Барыс	7	2	0	3	2	22-20	7
10. Сибирь	7	1	2	1	3	13-19	7
11. Адмирал	6	1	0	2	3	15-19	4
12. Нефтехимик	8	1	0	1	6	14-36	3

БОМБАРДИРЫ: Яшкин — 11 (7+4), Шипачёв (оба — Ак Барс) — 11 (4+7), Гусев (Динамо-Москва) — 11 (3+8).
22.09. Динамо-Минск — Витязь (19.10). **24.09.** Динамо-Минск — Торпедо (17.10).

Материалы полосы подготовил Алексей ПИСЬМЕНКОВ

Хоккей

ВЕТЕРА-ЭКСТРАЛИГА

Российский форвард Максим Рассейкин покинул «Юность». Хоккеист перешёл в «Академию Михайлова» из ВХЛ в обмен на денежную компенсацию. Игрок провёл в ЧБ пять матчей, набрав 3 (2+1) балла.

► Ряды «Гомеля» усилил защитник Андрей Гостев. Хоккеист пропустил весь прошлый сезон, в позапрошлом он выступал за оршанский «Локомотив» и «Юность».

► Нападающий Степан Звягин командирован из минского «Динамо» в «Динамо-Молодечно». На старте сезона КХЛ он провёл за «зубров» три матча, отдал одну результативную передачу. Звягин уже отметился голом за молодеченцев, поразив ворота «Металлурга». Кроме того, «Динамо-Молодечно» покинул российский форвард Валерий Гурин.

► Форвард Роман Серафимович стал игроком «Химика». Сезон он начинал в «Витебске», в ЧБ провёл за «медведей» один матч и отметился результативным пасом.

КХЛ

Российский нападающий Вячеслав Основин стал игроком минского «Динамо». В прошлом сезоне хоккеист выступал за «Сибирь», где в 58 матчах отметился 22 (8+14) баллами.

► Нападающий Иван Секерин вернулся в расположение минского «Динамо». Ранее хоккеист был командирован в «Гомель». Форвард провёл за «рысей» шесть матчей и набрал 7 (4+3) очков.

► Гол белорусского форварда Ивана Дроздова в матче «Салават Юлаев» — «Ак Барс» назвали лучшим во второй неделе розыгрыша КХЛ. Наш земляк помог уфимцам одержать победу (3:2).

► Форвард сборной Беларуси Шейн Принс, защищающий цвета «Спартака», отметился голом в матче против московского «Динамо». Поединок завершился для его команды поражением (3:6).

МХЛ

Капитан «Динамо-Шинника» Даниил Липский признан лучшим нападающим второй недели МХЛ. В двух матчах он набрал 6 (4+2) очков.

ВХЛ

Белорусский защитник Егор Иванов покинул «Дизель». Со старта сезона хоккеист успел провести за команду семь матчей, без результативных действий.

ЛЕГИОНЕРЫ

Белорусский форвард Алексей Протас, защищающий цвета «Вашингтона» в НХЛ, сменил игровой номер. На джерси у хоккеиста будет красоваться цифра 21.

► Трое молодых белорусских хоккеистов получили вызовы в основные тренинг-кемпы клубов НХЛ. Нападающий Илья Усов приглашён в «Тампу-Бэй Лайтнинг», защитник Дмитрий Кузьмин — в «Виннипег», форвард Егор Сидоров — в «Анахайм».

Горняцкий кураж!

Хоккеисты «Шахтёра» выдали блестящий старт сезона в Betera-Экстралиге. Сильнее всего впечатляет, что «горняки» хороши во всех аспектах: и забрасывают больше всех, и оборона у них самая надёжная. Дважды за последнюю неделю мощь солигорцев на себе прочувствовали соперники из «Немана». «Кроты» увезли из Гродно две победы — 4:0 в субботу и 4:1 в понедельник.

Betera-Экстралига

НЕМАН	— 1
ШАХТЁР	— 4
	(0:2, 0:0, 1:2)

МИНСК. 18 сентября. Ледовый дворец спорта. 1 075 зрителей.
СУДЬИ: Гончаров, Клещевников, Горошко, Шенько.
НЕМАН: Карнаухов (57.36); Крыскин — Хоромандо, Малашкевич — Бастрыкин — Ажгирей; Карпович — Летов, Козячий — Ремезов — Кислый; Севко — Боголейша (к), Осипов — Поддубный — Барабаш; Авраменко — Боярчук — Левша; Усс, Павловский.
ШАХТЁР: Снытко (Анаркулов, 47.53 — 50.24); Устиненко — Желдаков, Демков — Еркин — Медведев; Липский — Денисевич, Паранин — Крикуненко — Шалагин; Григоркевич — Сазанович, Рядченко — Сергеев — Малиновский (к); Ф.Пышкайло — Лой — М.Ярута; К.Ярута, Лапин.
ШАЙБЫ: Паранин (Крикуненко, Шалагин), 13.49 (0:1). Шалагин (Желдаков, Еркин), 19.46 (0:2, 5х4). Лой (Ф.Пышкайло), 42.26 (0:3). Малиновский (Сергеев), 44.14 (0:4). Барабаш (Поддубный), 51.01 (1:4).
БРОСКИ: 35 (12+11+12) — 28 (9+9+10).
ШТРАФ: 12 (2+8+2) (Бастрыкин, Севко, Ажгирей — 4, Кислый, Летов) — 12 (6+4+2) (Малиновский, Шалагин, Денисевич — 4, Сергеев — 4).

Фото ХК «Неман»

«Неман» — «Шахтёр»

Стартовый отрезок матча проходил с большим преимуществом хозяев: хоккеисты «Немана» гораздо больше времени владели шайбой и не переставая оказывали давление на ворота Снытко. Голкипер «Шахтёра» действовал блестяще — особенно запомнился момент, когда он отразил два броска подряд в упор от Козячего.

В разгар первого периода гродненцы допустили грубую ошибку в обороне. Отбывший две минуты штрафа форвард «горняков» Шалагин сразу после возвращения на лёд принялся активно прессинговать Летова на половине площадки «Немана» и в итоге перехватил шайбу. Лучший бомбардир ЧБ отдал пас от борта на дальнюю штангу Крикуненко, а тот исполнил передачу на «пятак» под бросок с убойной позиции Паранину (1:0). За 18 секунд до сирены на перерыв Шалагин отличился сам, реализовав большинство. Российский форвард совершил меткий «выстрел» из левого круга вбрасывания в дальнюю «девятку» (2:0).

Во втором периоде творить чудеса в воротах «Шахтёра» продолжил Снытко. Молодой голкипер выдал целую россыпь роскошных спасений. Например, он не позволил реализовать Поддубному выход «в ноль», а также среагировал на замыкание на дальней штанге от Левши. Снытко лишил гродненцев шансов переломить ход матча.

По ходу третьего периода «кроты» забили ещё два гола: Лой здорово сработал на добивании после «выстрела» от Фёдора Пышкайло (3:0), а Рядченко броском со средней дистанции запустил шайбу по неудобной для голкипера высоте в левый угол ворот (4:0). В оставшиеся минуты матча гродненцы забили гол престижа. Барабаш после выигранного вбрасывания в чужой зоне совершил резкий бросок — шайба залетела в ворота, пролетев под мышкой у Снытко (1:4). Отличиться ещё раз «красно-чёрные» не смогли, хотя в концовке более двух минут играли в формате «шесть на пять».

Ярослав ЧУПРИС, главный тренер «Шахтёра»:

— Команды играли в современный быстрый, атакующий хоккей. Оба коллектива были заряжены на победу. Мы забили хорошие голы, отлично действовали в обороне, пацаны ловили шайбу на себя. Парни жили игрой, поддержка друг друга была сумасшедшая.

Евгений ЛЕТОВ, главный тренер «Немана»:

— Думаю, мы не заслуживали такого результата. Но, к сожалению, бывает такое, когда атакует одна команда, а забивает другая.

18.09. Динамо-Молодечно — Металлург — 2:5 (Квартальнов, 13, Звягин, 28; Бякин, 8, Костицын, 35, Воронов, 37, Полищук, 44, 57). **Гомель — Лида — 6:2** (Феофанов, 14, Никитич, 28, Анисимов, 30, Межейников, 30, Нестеров, 32, Колышкин, 49; Мищенко, 39, Карпов, 41). **21.09.** Матчи **Шахтёр — Гомель, Химик — Неман, Локомотив — Могилёв** завершились после подписания номера в печать.

	И	В	ВО/Б	ПО/Б	П	Ш	О
1. Шахтёр	7	6	1	0	0	35-8	14
2. Металлург	7	3	2	1	1	28-21	11
3. Локомотив	7	2	3	1	1	21-15	11
4. Витебск	7	4	1	1	1	16-11	11
5. Юность	7	3	1	2	1	15-13	10
6. Гомель	7	4	0	0	3	24-23	8
7. Химик	7	2	1	1	3	12-11	7
8. Неман	7	3	0	0	4	22-23	6
9. Брест	7	2	0	2	3	17-21	6
10. Могилёв	7	1	1	0	5	10-35	4
11. Динамо-Молодечно	7	1	0	1	5	15-23	3
12. Лида	7	1	0	1	5	14-27	3

БОМБАРДИРЫ: Шалагин — 13 (8+5), Еркин — 11 (3+8), Крикуненко (все — Шахтёр) — 9 (3+6), Бякин (Металлург) — 8 (1+7).
22.09. Брест — Витебск (19.00), Металлург — Лида (19.00), Динамо-Молодечно — Юность (19.00). **23.09.** Шахтёр — Гомель (13.45), Химик — Неман (14.00), Локомотив — Могилёв (17.00). **24.09.** Динамо-Молодечно — Юность (13.45), Металлург — Лида (14.00), Брест — Витебск (14.00).

Материалы полосы подготовил Алексей ПИСЬМЕНКОВ

Владислав ДЕМИДОВИЧ: главное – поднять Кубок

Старт «Юности» в новом сезоне Betera-Экстралиги получился добротным: после семи матчей в копилку занесено 10 очков (из 14 возможных).

Фото ХК «Юность»

Команда не изменила своему фирменному стилю: играет на высоких скоростях и, когда требуется, добавляет ещё за счёт характера. Правда, болельщиков «красно-синих» настораживает низкая результативность — пока у минчан лишь 15 голов. Это заметно меньше, чем у других топ-клубов ЧБ. В беседе с корреспондентом «СП» форвард «Юности» **Владислав ДЕМИДОВИЧ** заверил, что дело пойдёт на лад. И объяснил почему.

— Со старта сезона в Betera-Экстралиге «Юность» провела семь матчей. Каждый из них проходил в упорной борьбе: те же «Брест», «Химик» и «Локомотив» дали вам хороший бой. Почему не получается побеждать более уверенно?

— Я бы не сказал, что мы не набрали ход. В целом игра ладится, всё получается, создаём много моментов. Нас подводит реализация. Нужно забивать больше голов. Если бы использовали хотя бы половину своих шансов, то в каждом матче выиграли бы с перевесом как минимум в три-четыре шайбы. Нужно перестроиться и начать реализовывать моменты.

— Что скажешь про игру соперников в прошедших матчах?

— Молодцы. Все команды бились с нами до последнего, не сдавались. Каждый поединок завершался с чьим-то преимуществом в один-два гола, борьба шла до последней секунды. Для зрителей такой хоккей самый интересный.

— На старте сезона многих удивил «Локомотив». В прошлую пятницу «Юность» уступила «железнодорожникам» в серии буллитов (2:3), а в воскресенье вы взяли реванш (2:1). Что нужно было изменить для победы?

— Мы стали строже играть в обороне, старались создавать больше моментов. Это принесло результат. По-моему, до середины матча оршанцы не провели ни одной опасной атаки. В первом поединке они явно выглядели острее. Правда, и мы забили только два гола. Повторюсь, надо прибавлять в реализации.

— После одного из матчей главный тренер «Юности» Виктор Костючёнок сказал: «Ребята не до конца понимают, что никто не будет отдавать игры просто так». Есть момент с недонастроем?

— Мы серьёзно настраиваемся на каждый матч. Просто где-то что-то не получается... Будем исправляться. В команде все понимают, что в игре нужно работать с полной выкладкой от начала до самого конца. У нас всё будет хорошо!

— «Юность» показывает свою лучшую игру именно в третьих периодах. Видно, что физически вы хорошо готовы.

— Да, летом в Раубичах побегали в горку. (Улыбается.) Мы способны в каждом матче держать высокие скорости от начала до конца. Пока у нас это в основном получается именно в концовке игры.

— Почему «вспышка» происходит на заключительном отрезке матча, а не раньше?

— Мы провели семь матчей, и лишь в последнем — победном против «Локомотива» — первыми забили гол. До этого игры складывались так, что к третьему периоду был либо ничейный счёт, либо мы уступали. Поэтому в концовке бежали в атаку с удвоенной энергией.

— Всё-таки почему хромает реализация? Слышал такую версию: состав «Юности» в межсезонье сильно обновился и теперь нужно время, чтобы все сыгрались.

— Да нет никаких причин. Тем более у всех команд много новичков. Мы хорошо работаем на тренировках — и благодаря этому повысим результативность!

— Каково это — работать под началом Виктора Костючёнка?

— Подбадривает тот факт, что воспитанник «Юности» со славной игровой карьерой стал на капитанский мостик родного клуба. Тренер привнёс некоторые интересные тактические моменты. Но раскрывать деталей не стану.

— Очевидно, что на старте сезона «мотором» «Юности» стал Станислав Кучкин. Его результативность придаёт уверенности остальным игрокам?

— Куч молодец! Как и в прошлом сезоне, он выполняет роль голеадора. Кучкин забивает очень важные голы, вносит перелом в игру. В активе у него уже есть и дубль, и хет-трик. Но он может забросить и четыре шайбы за матч, и пять. Мастер находить моменты в атаке.

— Следующие матчи «Юность» проведёт против «Динамо-Молодечно». Чего ожидаешь?

— Видел все игры соперника. В каждой динамовцы боролись, проявляли неуступчивость. Так что будет нелегко. Хотя в этом сезоне ни с кем не будет легко. (Улыбается.) Уже видно, что все команды хорошие. В Молодечно мы настроены только на победы!

— Каковы твои цели на сезон?

— Самое главное — поднять над головой чемпионский Кубок! Всё остальное не так важно. Думаю, что и голы придут.

Награда за упорство

Первый матч на выезде в чемпионате МХЛ завершился для «Динамо-Шинника» победой.

Интересно, что если в прошлом сезоне «бобры» не испытывали особых трудностей в дуэлях против «СКА-Карелии», то на этот раз команда из Кондопоги достойно себя показала. Но подопечные Андрея Михалёва оказались сильнее. Бобруйчане смогли отыграться со счёта 1:3 и перевернуть поединок.

МХЛ

СКА-КАРЕЛИЯ — 4
ДИНАМО-ШИННИК — 6
(1:1, 2:2, 1:3)

КОНДОПОГА. 20 сентября. ЛД «Кондопога». 295 зрителей.
ДИНАМО-ШИННИК: Лядник; Шатило — Елисеев, Салыго — Липский (к) — Шидловский; Криштофик — Поповский, Ладутько — Литвинов — Тукач; Гришков — Волочко, Ходорович — Белкин — Лахнов; Гречный — Ермоленко — Бородулин; Павлов, Сивирчуков.
ШАЙБЫ: Осипов (Луппов, Асатуров), 3.54 (1:0). Шидловский (Салыго), 11.42 (1:1). Соколов (Прозоров, Лёвкин), 20.21 (2:1, 5х4). Смирнов (Ковальчук, Каграманов), 21.32 (3:1). Шидловский (Тукач), 30.13 (3:2, 5х4). Салыго (Тукач), 30.37 (3:3, 5х4). Ходорович (Ермоленко), 46.40 (3:4). Сивирчуков (Липский), 49.18 (3:5). Смирнов, 49.42 (4:5). Ладутько (Волочко), 54.55 (4:6).
БРОСКИ: 15 (4+4+7) — 40 (15+12+13).
ШТРАФ: 35 (4+27+4) (Воловик, Лёвкин, Рыбалкин, Прозоров — 25, Сергиенко, Протасов) — 10 (4+2+4) (Салыго — 4, Волочко — 4, Ермоленко)

Динамовцы были активны и играли первым номером на протяжении всего матча. Чтобы это понять, достаточно взглянуть на статистику: только лишь за первый период «бобры» совершили столько же бросков в створ ворот, сколько «армейцы» за весь поединок. Однако бобруйчане сами создали себе трудности, позволив оппонентам забить два быстрых гола на старте второй трети, после чего счёт стал 3:1. Камбэк гостей начался с гола Шидловского в середине второго периода. Матвей расторопно проявил себя на «пятаке» и поразил цель мощным броском с близкой дистанции (2:3). Уже через 23 секунды Салыго восстановил паритет, отличившись «выстрелом» с практически нулевого угла (3:3). В заключительной 20-минутке динамовцы продолжали доминировать и впервые за матч выбились в лидеры. Их четвёртый гол получился курьёзным — игроки «СКА-Карелии» сами устроили какую-то неразбериху у своих ворот и занесли в них шайбу. Как автора гола в протокол записали Ходоровича (4:3). А вот результативный бросок, ставший в итоге для бобруйчан победным, получился очень красивым: Сивирчуков выцелил дальний угол ворот и издали запустил в них «кругляш», прямо из-под находившегося рядом соперника (5:3). Ещё по разу в этом поединке у гостей отличились Шидловский и Ладутько.

К сожалению, не обошлось без потери. Во втором периоде травму получил Гришков. Защитник «Динамо-Шинника» на высокой скорости совершал проход, а форвард «армейцев» Прозоров сыграл грязно и толкнул его в борт — Кирилл ударился головой.

Андрей МИХАЛЁВ, главный тренер «Динамо-Шинника»:

— У нас была проблема с выходом из зоны. Поддались давлению, особенно во втором периоде, за что получили два ненужных гола. Вроде бы и «крутили» в зоне атаки, но голы ненужные получили. Это первая выездная игра, в ней были разные моменты. Самое главное, что одержали победу.

— Тяжело выходить на лёд после дальней дороги?

— Знаете, кто-то к этому уже и привык. Я имею ввиду парней с прошлого сезона. Тем, кто первый сезон у нас, конечно, тяжело. Два дня добирались до Кондопоги, поэтому где-то и непросто было вкатиться в игру. Хорошо, что была раскатка, и вчера вечером покатались. В третьем периоде мы здорово смотрелись.

— Насколько остались довольны молодыми игроками? В особенности теми, кто сегодня сумел себя проявить?

— И Сивирчуков забил хороший гол из-под игрока, и Салыго. На самом деле у нас было очень много хороших моментов, но не все их удалось реализовать. Наши броски доходили до ворот, но нужно отметить хорошую игру голкипера соперников. Бросали мы сегодня достаточно во всех периодах: и в первом, и во втором, и в третьем. Огорчило, что потеряли Кирилла Гришкова. После столкновения он получил травму. В ближайшем матче на лёд выйти не сможет. У него будет пауза на восстановление, а новеньким ребятам дадим шанс.

21.09. Матч **СКА-Карелия — Динамо-Шинник** завершится после подписания номера в печать.
25.09. Динамо-Шинник — МХК Динамо СПБ (16.30).

По итогам первого тура ЛЧ в центре внимания оказался голкипер «Лацио» Иван Проведель.

Вратарь атакует!

Он стал вторым вратарём в истории, забившим гол с игры в самом престижном клубном турнире. Благодаря его чудесному результативному удару на пятой добавленной минуте римляне ушли от поражения в дуэли с «Атлетико» (1:1).

В первом тайме «орлы» выглядели активнее соперников, однако «матрасники» крепко держали оборону, сводя к минимуму количество опасных ударов в сторону ворот Облака. В середине первого тайма футболисты «Атлетико» открыли счёт. Не обошлось без везения. Барриос совершил удар из-за пределов штрафной площади — Проведель наверняка бы справился с этой угрозой, но мяч задел ногу полузащитника «Лацио» Камады и, поменяв направление полёта, влетел в ворота (1:0). Во втором тайме игра раскрылась, футболисты обеих команд создали немало опасных моментов, но отличиться смог лишь… Проведель. На пятой компенсированной минуте голкипер «орлов» прибежал в чужую штрафную площадь, откликнулся на навес Альберто и с границы вратарской зоны «расстрелял» цель ударом головой (1:1).

«Такие вечера запоминаются на всю жизнь. Я очень рад, что мы вытянули матч, в котором не заслуживали поражения. Пока не осознал случившееся, позже пойму, что забил в ЛЧ», — поделился Проведель.

ЛАЦИО (4+3+3): Проведель — Маруччи, Габаррон, Романьоли, Пеллегрини (Лаццари, 38) — Камада (Гендузи, 62), Весино (Катальди, 76), Альберто — Андерсон (Исаксен, 62), Иммобиле, Дзакканьи (Педро, 76).

Действующий триумфатор ЛЧ «Манчестер Сити» стартовал в турнире с волевой победы над «Црвеной Звездой». Перед матчем, проходившем на стадионе «Этихад», все отводили роль безоговорочного фаворита хозяевам. Однако первый тайм завершился со счётом 1:0 в пользу сербского клуба. За 45 минут Холанд и его партнёры нанесли 22 удара в сторону ворот Глазера, но так их и не поразили. Гости же провели свою первую по-настоящему острую атаку перед перерывом, завершив её голом. Букари принял пас на ходу от Иванича, сумел уйти из-под опеки Диаша, выскочил один на один с голкипером и «расстрелял цель» Гвардиолы (1:0).

Во втором тайме подопечные Хосепа Гвардиола не стали тянуть с ответным голом. Сразу же после перерыва Холанд отличным пасом нашёл в чужой штрафной Альвареса, а тот красиво обыграл вратаря и с пяти метров катнул мяч в пустые ворота (1:1). Позже аргентинец оформил дубль. Он исполнил кручёную подачу на дальнюю штангу, а Глазер неудачно сыграл на выходе, махнув кулаком мимо мяча — в итоге «сфера» оказалась в воротах (2:1). Точку в матче поставил Родри. Испанец принял передачу от Фодена возле границы штрафной площади и, находясь в борьбе с соперником, изловчился исполнить эффектный «выстрел» с разворота (3:1).

МАНЧЕСТЕР СИТИ (4+2+3+1): Эдерсон — Уокер, Диаш (Льюис, 83), Аке, Гомес (Аканджи, 58) — Нунес, Родри (Филлипс, 83) — Б.Силва (Доку, 44), Альварес, Фоден (Бобб, 83) — Холанд.

ЛИГА ЧЕМПИОНОВ

Группа «A»

20.09. Галатасарай (Турция) — Копенгаген (Дания) — 2:2 (Боэ, 86, Тете, 88; Эльюнусси, 35, Гонсалвеш, 58).

	И	В	Н	П	М	О
1. Бавария	1	1	0	0	4-3	3
2. Копенгаген	1	0	1	0	2-2	1
3. Галатасарай	1	0	1	0	2-2	1
4. Манчестер Юнайтед	1	0	0	1	3-4	0

3.10. Манчестер Юнайтед — Галатасарай, Копенгаген — Бавария.

Группа «B»

20.09. Арсенал (Англия) — ПСВ (Нидерланды) — 4:0 (Сака, 8, Троссард, 20, Жезус, 38, Эдегор, 70). **Севилья (Испания) — Ланс (Франция) — 1:1** (Окампос, 9; Фюльжини, 24).

1. Арсенал	1	1	0	0	4-0	3
2. Ланс	1	0	1	0	1-1	1
3. Севилья	1	0	1	0	1-1	1
4. ПСВ	1	0	0	1	0-4	0

3.10. Ланс — Арсенал, ПСВ — Севилья.

Группа «C»

20.09. Реал (Испания) — Унион (Германия) — 1:0 (Беллингем, 90+4). **Брага (Португалия) — Наполи (Италия) — 1:2** (Брума, 84; ди Лоренцо, 45+1, Ньякате, 88-с/в).

1. Наполи	1	1	0	0	2-1	3
2. Реал	1	1	0	0	1-0	3
3. Брага	1	0	0	1	1-2	0
4. Унион	1	0	0	1	0-1	0

3.10. Унион — Брага, Наполи — Реал.

Группа «D»

20.09. Реал Сосьедад (Испания) — Интер (Италия) — 1:1 (Мендес, 4; Мартинес, 87). **Бенфика (Португалия) — Зальцбург (Австрия) — 0:2** (Шимич, 15-п, Глух, 51).

1. Зальцбург	1	1	0	0	2-0	3
2. Интер	1	0	1	0	1-1	1
3. Реал Сосьедад	1	0	1	0	1-1	1
4. Бенфика	1	0	0	1	0-2	0

3.10. Зальцбург — Реал Сосьедад, Интер — Бенфика.

Группа «E»

19.09. Лацио (Италия) — Атлетико (Испания) — 1:1 (Проведаль, 90+5; Барриос, 29). **Фейеноорд (Нидерланды) — Селтик (Шотландия) — 2:0** (Стенгс, 45+2, Джаханбакш, 76).

1. Фейеноорд	1	1	0	0	2-0	3
2. Атлетико	1	0	1	0	1-1	1
3. Лацио	1	0	1	0	1-1	1
4. Селтик	1	0	0	1	0-2	0

4.10. Атлетико — Фейеноорд, Селтик — Лацио.

Группа «F»

19.09. Милан (Италия) — Ньюкасл (Англия) — 0:0.

1. ПСЖ	1	1	0	0	2-0	3
2. Ньюкасл	1	0	1	0	0-0	1
3. Милан	1	0	1	0	0-0	1
4. Боруссия Д	1	0	0	1	0-2	0

4.10. Боруссия Д — Милан, Ньюкасл — ПСЖ.

Группа «G»

19.09. Янг Бойз (Швейцария) — Лейпциг (Германия) — 1:3 (Элиа, 33; Симакан, 3, Шлагер, 73, Шешко, 90+2). **Манчестер Сити (Англия) — Црвена Звезда (Сербия) — 3:1** (Альварес, 47, 60, Родри, 73; Букари, 45).

1. Лейпциг	1	1	0	0	3-1	3
2. Манчестер Сити	1	1	0	0	3-1	3
3. Црвена Звезда	1	0	0	1	1-3	0
4. Янг Бойз	1	0	0	1	1-3	0

4.10. Лейпциг — Манчестер Сити, Црвена Звезда — Янг Бойз.

Группа «H»

19.09. Барселона (Испания) — Антверпен (Бельгия) — 5:0 (Феликс, 11, 66, Левандовски, 19. Батай, 22-с/в, Гави, 54). **Шахтёр (Украина) — Порту (Португалия) — 1:3** (Келси, 13; Галено, 8, 15, Тареми, 29).

1. Барселона	1	1	0	0	5-0	3
2. Порту	1	1	0	0	3-1	3
3. Шахтёр	1	0	0	1	1-3	0
4. Антверпен	1	0	0	1	0-5	0

4.10. Антверпен — Шахтёр, Порту — Барселона.
СНАЙПЕРЫ: Альварес (Манчестер Сити), Каземиро (Манчестер Юнайтед), Галено (Порту), Феликс (Барселона) — по 2.

Материалы подготовил Алексей ПИСЬМЕНКОВ

Она вернулась!

Предварительные этапы завершились — впереди нас ожидает финальная часть Лиги чемпионов. Главный клубный турнир Европы не стал тянуть с топ-матчами: в первом же туре сошлись те, кому по силам дойти до последнего поединка за титул.

Во вторник особняком стояла битва ПСЖ и дортмундской «Боруссией» из «группы смерти» (в квартете «F» также выступают «Ньюкасл» и «Милан»). Футбольная общественность сразу выделила битву французов и немцев, так как они имеют побольше шансов на выход в плей-офф. У них попросту больше опыта в еврокубках с нынешними составами, хотя «россонери» дошли до полуфинала в минувшей ЛЧ.

При этом группа «F» имеет и обратную сторону медали, поскольку каждый из топ-клубов испытывает определённые проблемы на текущей стадии сезона. Парижане хандрят из-за скандального статуса Мбаппе, «Боруссия» с трудом интегрирует новичков в обойму, «Милан» получил в дерби от «Интера» 1:5, а у «Ньюкасла» недавно завершилась серия из трёх кряду поражений. Несмотря на это, фанаты Лиги чемпионов не упустят ни одного интересного момента из этого квартета.

ЛИГА ЧЕМПИОНОВ

Групповой этап

1-й тур. Группа «F»

ПСЖ	**— 2 (0)**
БОРУССИЯ ДОРТМУНД	**— 0 (0)**

ФРАНЦИЯ, ПАРИЖ. 19 сентября. Стадион «Парк-де-Пренс». 47 379 зрителей.
СУДЬЯ: Х.Мансано (Испания).
ПСЖ (4+3+3): Доннарумма — Хакими, Маркиньос, Шкриньяр, Эрнандес (Перейра, 88) — Угарте, Витинья (Ли, 80), Заир-Эмери — Дембеле, Мбаппе, Коло-Муани (Рамуш, 80).
БОРУССИЯ ДОРТМУНД (5+3+2): Кобель — Хуммельс, Зюле, Шлоттербек, Рюэрсон, Вольф (Бенсебайни, 78) — Забитцер (Нмеча, 14), Джан (Байно-Гиттенс, 76), Брандт (Ройс, 62) — Мален (Фюлькруг, 62), Адейеми.
ГОЛЫ: 1:0 — Мбаппе (49, пенальти), 2:0 — Хакими (58, ассистент — Витинья).
ПРЕДУПРЕЖДЕНИЯ: Шлоттербек (66), Джан (67), Рюэрсон (90).

Коллектив Луиса Энрике подходил к поединку со «шмелями» после поражения от «Ниццы» в Лиге 1 (2:3). В той встрече «орлятам» повезло реализовать свои моменты на контратаках и отлично «отбиться» в закрытом стиле. В принципе, «Боруссия» рассчитывала примерно на тот же сценарий. Вице-чемпион Германии вышел с расстановкой без классической «девятки». Впереди у Дортмунда играли лёгкие вингеры Мален и Адейеми, тогда как в запасе остались Алле, Фюлькруг и Мукоко. Если в первом тайме команда Терзича ещё смогла сдержать напор оппонентов, то после перерыва французы отметились двумя быстрыми голами. Сначала Мбаппе реализовал пенальти после игры рукой Зюле (достаточно спорный момент), а спустя девять минут экс-игрок «Боруссии» Хакими уверенно разобрался с бывшими партнёрами в штрафной. К слову, марокканец проявил уважение к «жёлто-чёрным», не став праздновать взятие ворот. Только после двух ошибок в обороне «Дортмунд» активизировался впереди: выходы со скамейки Ройса и Фюлькруга добавили им остроты, но на мяч «шмели» так и не наиграли (0:2). Килиан Мбаппе, который из-за конфликта с президентом ПСЖ не играл в начале кампании, забил в пятом матче за команду в сезоне. Отметим, что на счету лидера парижан с 15 апреля Мбаппе голы в 14 из 16 матчей в составе клуба и сборной Франции. Главком «столичных» Энрике не сдержался в похвале, определив своего подопечного лучшим игроком мира — настолько огромно влияние Мбаппе на современный футбол: «Для меня Килиан — лучший игрок в мире. Меня поразила его техника, но ещё больше — его человеческие качества. Приятно, что в раздевалке есть такой игрок, он лидер и всегда улыбается. Автор второго мяча в матче Ашраф Хакими лишний раз напомнил об амбициях партнёру, выразив надежду на выигрыш Мбаппе ближайшего «Золотого мяча»: «По сравнению с тем, что он сделал в прошлом году, на мой взгляд, теперь он заслуживает того, чтобы выиграть «Золотой мяч». Он отличный игрок, и я надеюсь, что он сможет выиграть его в этом году».

Логичная и заслуженная победа парижан выводит их в лидеры «группы смерти», тогда как «Боруссия» опускается на последнюю строчку. Однако у обеих дружин впереди ещё по пять матчей на групповом этапе — здесь также стоит оглядываться на форму «Милана» и «Ньюкасла».

Луис Энрике, главный тренер ПСЖ: «Мы были сосредоточены на своей игре, на контроле мяча и высоком прессинге для быстрого отбора. Мы провели очень хороший матч. Соперник не смог толком атаковать. У Дортмунда физически сильная команда, умеющая хорошо обороняться. И в первом тайме у нас было мало явных голевых моментов. Это лишь первый тур, и победа была крайне необходима, но она ничего не гарантирует. Главное — побеждать как можно чаще. В матче с «Ньюкаслом» постараемся показать свой футбол».

Эдин Терзич, главный тренер «Боруссии» Дортмунд: «Можно однозначно сказать, что в первом тайме нам не хватило смелости. Мы хотели быть смелее, больше атаковать, чаще уходить со своих позиций. После перерыва мы увидели, что бывает, если продвигаться на три-пять метров вперёд и доверять игроку, который тебя страхует. К сожалению, в первом тайме каждый второй пас у нас был неточным».

ЛИГА ЧЕМПИОНОВ

Групповой этап

1-й тур. Группа «А»

БАВАРИЯ	**— 4 (2)**
МАНЧЕСТЕР ЮНАЙТЕД	**— 3 (0)**

ГЕРМАНИЯ, МЮНХЕН. 20 сентября. Стадион «Альянц Арена». 75 000 зрителей.
СУДЬЯ: Г.Нюберг (Швеция).
БАВАРИЯ (4+5+1): Ульрайх — Упамекано, Ким, Дэвис, Лаймер — Горетцка, Киммих, Сане (Тель, 87), Мусиала (Шупо-Мотинг, 75), Гнабри (Коман, 63) — Кейн (Мюллер, 87).
МАНЧЕСТЕР ЮНАЙТЕД (4+5+1): Онана — Далот, Линделеф, Мартинес, Регилон — Эриксен (Мактоминей, 69), Каземиро, Фернандеш, Пельистри (Гарначо, 81), Рэшфорд — Хейлунд (Марсьяль, 81).
ГОЛЫ: 1:0 — Сане (28, ассистент — Кейн), 2:0 — Гнабри (32, ассистент — Мусиала), 2:1 — Хейлунд (49, ассистент — Рэшфорд), 3:1 — Кейн (53, пенальти), 3:2 — Каземиро (88, ассистент — Марсьяль), 4:2 — Тель (90+2, ассистент — Киммих), 4:3 — Каземиро (90+5, ассистент — Фернандеш).
ПРЕДУПРЕЖДЕНИЯ: Горетцка (62); Мартинес (62).

В среду мощнее вывески, чем противостояние «Баварии» и «МЮ» нельзя было найти. Несмотря на то, что мюнхенцы обходились без своего наставника Томаса Тухеля на бровке, который получил красную карточку в четвертьфинале прошлой ЛЧ с «Манчестер Сити», команда подходила к игре с особым настроем.

Сразу скажем, что эта топ-битва стала самым результативным матчем в первом туре Лиги чемпионов. В стартовой половине немцы вышли вперёд благодаря точным ударам Сане и Гнабри, а после перерыва «красные дьяволы» сократили отставание мячом Хейлунда — это дебютный гол датчанина за «Юнайтед». При этом «Баварии» удалось быстро вернуть преимущество в два взятия ворот. Кейн реализовал пенальти после неудачной игры его экс-партнёра по «Тоттенхэму» Эриксена в штрафной. В концовке яркий дубль Каземиро не помог «Манчестеру» отыграться, поскольку в контратаке Киммих прекрасным «черпаком» отдал голевую передачу на Теля — француз стал автором победного мяча (4:3). Так, «Бавария» не проигрывает 35 игр подряд на групповой стадии Лиги чемпионов. Здесь они уступали ещё при Анчелотти в 2017 году (с тех пор 32 победы и 3 ничьих). А вот у подопечных тен Хага первая серия из трёх кряду поражений под руководством нидерландца. С другой стороны, новичок «МЮ» Андре Онана, допустивший грубую ошибку в первом голе, взял всю ответственность на себя и сам заявил журналистам о слабом выступлении: «Послушайте. Мы здесь вместе. Мы вместе выигрываем и вместе проигрываем. Если мы сохраняем ворота сухими, это касается всех нас. Когда мы пропускаем голы, ответственность лежит на Андре Онане. Мои товарищи по команде работают не покладая рук, и если им нужно ткнуть пальцем в кого-то, то они должны указать на меня, потому что я вратарь».

Вероятно, такой настрой позволит «Манчестер Юнайтед» быстро выйти из полосы неудач. Команда пропустила три и больше голов в трёх матчах подряд впервые за 44 года. Теперь «МЮ» необходимо догонять «Баварию» в таблице группы «А».

Томас Тухель, главный тренер «Баварии»: «Немного парадоксальная ситуация. Мы играли лучше во втором тайме, чем в первом. Но проиграли по счёту второй, а первый — выиграли. Тем не менее результат этого матча хорошо скажется на нашей уверенности и развитии, но ещё над многими вещами предстоит поработать. Мы представляем угрозу в каждом матче, создаём голевые моменты в каждой игре. Мы не довольны игрой на 100 процентов, впрочем, реакция на трудности, возникшие в матче, была очень хорошей».

Эрик тен Хаг, главный тренер «Манчестер Юнайтед»: «Присутствует разочарование, мы должны сохранять концентрацию. Когда забиваешь три гола «Баварии», надо набирать хотя бы очко. Сейчас такой период, когда многое работает против нас. Мы должны сами привлечь удачу. В последних трёх матчах мы встречались с отличными командами. Здорово, что Онана взял вину на себя, но это касается всей команды. Ошибки случаются, но важно, чтобы реагировала вся команда. Если один игрок ошибается, надо двигаться дальше, забыть про это. Команда должна верить, что всегда способна всё исправить. И сегодня мы это продемонстрировали. Только мы можем всё исправить, я в том числе. Всё в наших руках — и только наших».

Алексей КАРПУК

Маршрутами Гомельщины

Знакомим с интересными точками отдалённых районов Гомельской области, которые наверняка будет небезынтересно посетить.

В Кормянском районе есть деревня, которой повезло заполучить как бы городское название — Городок. В Городке расположен льнозавод. Предприятие специализируется на выращивании и первичной переработке льнотресты, производстве льносемян.

Лён — это культура, очень много значащая для нашей страны. Потому цветки льна отображены в государственном гербе Беларуси, они же присутствуют и в паспорте каждого взрослого белоруса. Изделия из льна всегда являлись визитной карточкой отечественной лёгкой промышленности. А сегодня, когда миром взят тренд на экологичность одежды и предметов домашнего обихода, льняная продукция и вовсе востребована как никогда. Льняные изделия представлены одеждой, домашним текстилем: постельным бельём, полотенцами и скатертями. Если в зарубежных гостиницах и ресторанах вы сегодня видите льняные простыни или скатерти — это вам скажет о статусности заведения лучше всяких звёзд и громких названий. И потому лён сейчас является фаворитом на самом высокомаржинальном рынке — это страны Евросоюза и Северной Америки, высококлассные гостиницы и рестораны.

Ну а ещё из льна получают гигиенические, медицинские и бумажные изделия. Льноволокно также используют в строительной и канатно-верёвочной промышленности.

Так что без льна сегодня по-прежнему никуда. И посмотреть связанный с ним производственный процесс будет любопытно. Конечно, на льнозаводе в Городке льняных тканей не выпускают и тем более не шьют костюмов и сорочек. Тут лён лишь выращивают и обрабатывают. А после переработки он отсюда направляется на комбинаты, где и получается конечный продукт. Прежде всего переработанный лён отправляют нашему отечественному гиганту — на Оршанский льнокомбинат (куда тоже возможны экскурсии, и они тоже очень и очень увлекательные). Ну и ещё за границу часть готовой продукции поставляется. Преимущественно в Россию и Китай. Раньше наши льнозаводы на таких дальних направлениях чаще всего имели дело с посредниками, но сегодня научились сами наводить мосты на далёкие денежные рынки.

Сейчас пора поступления нового урожая. Поэтому Кормянский льнозавод работает круглые сутки и без выходных — надо успеть переработать полученный в этом году урожай. Впрочем, в таком графике предприятие будет работать и зимой, и весной, используя накапливаемые сейчас запасы сырья.

Тем более от поставщиков завод уже особо и не зависит — лён сажают и выращивают сами. Как и многие иные наши отечественные льнозаводы.

Работают здесь вполне по-современному. Раньше экскурсанты, посещая подобные предприятия, очень опасались местных пыльных конвейеров, и небезосновательно. Сейчас пыли можно не бояться. В цехах заметны установленные во время последней модернизации автоматические линии от ведущих мировых производителей. Но люди, их обслуживающие, у линии тоже присутствуют. Отдельные участки всё равно требуют визуального контроля и человеческих рук.

За свою многолетнюю историю у предприятия случались разные времена. Были взлёты, случались и падения. Славилось своим производством, имело хорошие показатели. Но бывало, когда из-за отсутствия сырья попросту простаивало. Раньше льнозавод закупал сырьё у колхозов, которые занимались выращиванием льна. Однако нынешние хозяйства не очень стремятся заниматься этой культурой. То ли хлопотно, то ли невыгодно, то ли качество обеспечить не могут. В результате заботу о сырье тоже взял на себя льнозавод. Имеет всю необходимую технику — что возделывает лён от посадки до уборки, своих механизаторов и профильных специалистов. Вскоре даже стало не хватать угодий, и нынче площади под посевы арендуют сразу в трёх районах: Кормянском, Чечерском и Рогачёвском, общим числом за три с половиной тысячи гектаров. Масштабы впечатляющие. Кормянский льнозавод по праву считается одним из флагманов национальной льноводческой отрасли.

Без науки теперь тоже не обходится. Ведь лён — культура чрезвычайно капризная. Прежде чем засевать поле, следует провести тщательный анализ почв, проверить все всевозможные показатели, влияющие на всхожесть и рост. Техника, обеспечивающая сбор урожая с полей, и вовсе кажется игрушечной — юркая и разноцветная. С полей высушенную тресту сразу везут на льнозавод и сортируют в шохи по уровню качества, которое определяется в лаборатории. Чем выше присвоенный номер, тем лучше и дороже выйдет волокно. В настоящее время более половины продукции льнозавода выпускается в виде короткого волокна и кудели.

Кстати, на вопрос «А всё же где лучше качество тресты — прежде, при ручном выращивании льняных культур, или сейчас, когда на полях сплошная механизация?» директор предприятия при ответе не задумывался ни на минуту — конечно же, при ручной обработке. Однако те времена позади и их назад не вернуть. Вручную выращивать лён в наше время — время айфонов и гаджетов — уже никто не возьмётся.

Разве, может, когда-нибудь на предприятии появится специальный уголок, где получится воочию увидеть, как пряли лён наши бабушки вручную. Интерес также представляет и само льняное поле в пору цветения этой культуры. Не зря же столько песен в народе было сложено про тот самый «синий лён». Так что при возможности можно ехать смотреть

и цветущие поля, как нынче ездят смотреть лавандовые посадки. Только, в отличие от владельцев лавандовых клумб, за просмотр льняных полей денег с посетителей не берут — смотри бесплатно сколько душе угодно.

К революционеру в Литвиновичи

А в агрогородке Литвиновичи — очередной сельский музей с замахом на масштабную тему. Расположенное там государственное учреждение культуры «Кормянский районный мемориальный музей П.Н. Лепешинского» взялось отображать жизнь, борьбу и творчество революционера, соратника Ленина, педагога-реформатора и писателя — уроженца здешних мест Пантелеймона Лепешинского.

Он был участником трёх революций и одним из создателей системы всеобщего образования в СССР, редактором трудов политической элиты коммунистической партии 20 — 30-х годов прошлого века. Здешний местный музей был одним из первых подобных учреждений, которые решились на переезд из райцентра в сельскую местность. Интересно и просто прогуляться по посёлку с его колоритным сельским духом. В 4 мемориальных залах музея представлена старинная мебель Лепешинских, привезённая из его московской квартиры и из дома правительства, демонстрируются личные вещи семьи, редкие книги из домашней библиотеки, картины самого Лепешинского. Одна из самых главных реликвий тут — шахматы, которые, по информации сотрудников, вырезал сам Ленин во время своей ссылки и подарил Лепешинскому, когда тот отбывал ссылку невдалеке.

Помимо экспозиции о Лепешинском, в музее есть залы о местном краеведении и этнографии, где посетители могут познакомиться с историей региона, традициями и обычаями его жителей.

Интересна и судьба самого музея. Мемориальный музей имени П.Н.Лепешинского в Литвиновичах был открыт в 1968 году. Известно, что экспозиция собиралась силами земляков и сотрудников музея, и собиралась тщательно. Однако всё враз потеряло свою актуальность во времена распада СССР. Музей тогда был попросту закрыт. Однако к этой теме вновь вернулись в 2010 году. Экспозицию собирали практически заново. Общий фонд сейчас составляет более 2 500 предметов. При музее также функционирует международный Центр информационно-коммуникационных технологий.

Кто хочет вдохнуть атмосферу минувшей эпохи — тому сюда на экскурсию в самый раз. Вдобавок сегодня музей Лепешинского стал и центром патриотического воспитания.

Хлебный маршрут

Следующим интересным объектом для посещения может стать Музей хлеба в агрогородке Ботвиново. Где предоставится возможность окунуться в уникальную атмосферу быта наших предков, прикоснуться к истории выпечки хлеба, познакомиться с его старинными рецептами.

Любопытно, что музей расположен тоже вне большого города, в деревеньке под Чечерском. Создан и существует благодаря местным энтузиастам и подвижникам.

— Мы организовали музей, чтобы привить детям любовь к работе на земле. Сейчас же никто не знает, откуда и как хлеб берётся, — рассуждает директор культурно-спортивного центра и хозяйка Музея хлеба Ирина Никишова. Сама она, кстати, из династии потомственных пекарей.

В Музее хлеба гости не только узнают всё о столь важном продукте для нашего стола, но и наглядно знакомятся с процессом его создания — пилят дрова, чтобы развести огонь в печи, замешивают тесто по рецептам, пришедшим от старожилов, выпекают, а затем дегустируют ароматные изделия. Атмосферу поддерживает живой звук гармошки, трещоток и других народных музыкальных инструментов. Уникальность этого музея — как раз в его душевности.

А начиналось всё с любительских объединений, такого как, к примеру, «Бабулин деликатес». В распоряжении тогда было небольшое помещение, куда купили плиту, там с детьми пекли блины и разные каши. Потом созрела идея поставить русскую печь, так всё помалу и завертелось. Собирали рецепты, учили детей технологиям выпечки. Местные жители приносили семейные реликвии, старые вещи, которые были связаны с темой хлеба, например, дежи, жернова, печные лопаты. Сотрудники сами ездили по окрестным деревням, собирая старинные вещи, иначе их могли просто выбросить или уничтожить. Всё можно тут увидеть в большом ассортименте.

Целый зал отведён образцам хлебной выпечки, причём самых настоящих, а не муляжей: свадебные и дожиночные караваи, классические буханки, булочки и ароматные рогалики — уровень художественного исполнения иных изделий не уступает художественным скульптурным композициям. Как хозяева решают вопрос их долговременного хранения или терпеливо периодически обновляют эти образцы — загадка.

Музей хлеба открылся в 2014 году. В 2017 году благодаря участию в проекте «Содействие развитию на местном уровне в Республике Беларусь» (финансируемом Евросоюзом и реализуемом Программой развития ООН) идея «Музея хлеба» была целиком воплощена в жизнь. Работы перепало много, зато сейчас есть где развернуться. И программа проработана до деталей. Гостей встречают ещё на улице. Со сказочным колобком (как мы знаем из сказки, он тоже был испечён из хлеба). Прибывших сразу погружают в атмосферу сельского быта. Во дворике способны продемонстрировать целую познавательно-развлекательную программу, связанную с хлебом. Показывают, как зерно сеют, убирают, жнут, молотят. Всё в игровой форме и всё — про хлеб. А ещё встретят песней, игрой на народных инструментах. Позволят и самим спеть-поиграть. Чтобы гости не только работали на мастер-классах, но и отдыхали. И лишь потом приступили к мастер-классам непосредственной выпечки. Хлеб пекут и в настоящей сельской печи, и в электрической — везде получится вкусно.

Важная и захватывающая часть экскурсии — разумеется, сама дегустация. У хлеба, только что вынутого из печи, и вкус неповторимый, и аромат такой, что голова кружится. Устоять, чтобы не попробовать, просто невозможно.

В музее говорят, что предложенная ими форма очень нравится гостям, и от посетителей тут нет отбоя. Поэтому на экскурсию сюда записаться порой не так просто.

А ещё музей хлеба хранит ценную информацию в виде рецептов, что передавались из поколения в поколение. И тут они точно не пропадут, продолжат воплощаться в реальности. В музее знают цену таким вещам. И обещают — рецепт обязательно будет жить.

После того как в Ботвиново появился этот уникальный музей, деревню сразу окрестили столицей белорусского хлеба. И, похоже, совершенно небезосновательно.

Положение о конкурсе

Постановлением Министерства спорта и туризма от 15 августа 2023 года было утверждено Положение о республиканском конкурсе социальной рекламы «Познай Беларусь».

Организаторами конкурса выступают Министерство спорта и туризма с Национальным агентством по туризму. Поддержку оказывают Министерство информации, Министерство культуры и Министерство образования. Не исключается помощь в его проведении и от иных заинтересованных организаций и ведомств.

В Положении подчёркивается, что данный конкурс проводится с целью популяризации внутреннего туризма и привлечения широких слоёв населения к туристическим путешествиям по Беларуси. Конкурс также призван решать задачи по формированию положительного отношения туристов, экскурсантов к путешествиям именно по родной стране, расширению интереса к посещению отечественных туристических локаций и иных национальных объектов, привлекательных для туристов и экскурсантов. Попутно решаются задачи популяризации историко-культурного и военно-патриотического наследия, природного достояния Беларуси, вовлечения туристов и экскурсантов в социально-культурную жизнь регионов.

Что касается непосредственно самих участников, то конкурс предоставляет довольно неплохие возможности и для их творческой самореализации. Стать участниками, представив свои работы, могут обычные граждане, а также юридические лица, в том числе индивидуальные предприниматели. Участие осуществляется на безвозмездной основе.

Номинации конкурса определены следующие — «слоган», «плакат», «видеоролик». Сам конкурс проводится с 1 июня по 28 сентября и включает следующие этапы:

► с 1 июня по 1 сентября — объявление конкурса и создание конкурсного жюри, приём заявок на участие в конкурсе и регистрация поступивших конкурсных работ;

► со 2 сентября по 16 сентября — анализ и оценка конкурсных работ, подведение итогов;

► с 17 сентября по 27 сентября — подготовка к церемонии награждения победителей конкурса;

А на 28 сентября запланировано объявление и награждение победителей и лауреатов.

Заявка на участие и конкурсная работа должны быть участниками поданы не позднее 1 сентября. Впоследствии конкурсные работы победителей могут быть использованы в качестве материала для социальной рекламы, в информационных материалах и иных публичных формах на основании заключённых с победителями договоров.

Постановление вступает в силу с 1 января 2024 года. Сам конкурс пройдёт также в следующем году. Но готовиться к нему, как и готовить свои материалы в надежде победить, можно уже сейчас.

Виктор ВИКЕНТЬЕВ, фото автора

Лидер едет в Солигорск

После одного из ключевых поединков второго круга лидер чемпионата Беларуси по футболу минское «Динамо» отправляется на выезд в Солигорск. Битва «бело-синих» и «Шахтёра» в мае стала рекордной по числу зрителей на стадионе. К ближайшему поединку интерес, возможно, будет даже выше.

«Динамо-Минск» — «Неман»

22-й тур откроется сражением «Гомеля» и «Минска». Подопечные Горовцова рывком в 10 очков за последние четыре тура запрыгнули в первую семёрку чемпионата — тренерская рокировка оправдалась. «Горожане», напротив, набрали лишь четыре очка из 15 возможных в последних пяти выступлениях — им необходимо набирать турнирные пункты, иначе конкуренты будут и дальше отрываться. Борисовский БАТЭ находится в «горячей» серии из четырёх кряду побед — две из них добыты ещё в первом круге до вояжа подопечных Альшевского в еврокубках. В сентябре на счету коллектива выигрыши у брестского «Динамо» и «Сморгони». С новичком Высшей лиги борисовчанам помог поздний гол Василевича — молодой форвард отметился точным ударом на 4-й компенсированной минуте. По потерянным очкам БАТЭ уже в тройке ЧБ, а не самый сложный выезд в Бобруйск на битву с одним из аутсайдеров «Белшиной» сулит очередные баллы для команды Громыко и компании.

Жодинское «Торпедо» набрало лишь шесть очков во втором круге — это восьмой показатель чемпионата (соответственно) конкуренты по топ-3 «Неман» и минское «Динамо» положили в копилку 10 и 13 баллов. В минувшем туре без Дмитрия Молоша на бровке «белазовцы» проявили характер, вырвав ничью на финальном отрезке (2:2), но из-за спада в результатах команда уже не участвует в чемпионской гонке. Успешный выезд в Слуцк поможет «Торпедо» отдалиться от набравшего ход БАТЭ, хотя коллектив Гуриновича набрал 19 баллов в 11 домашних встречах — четвёртый показатель Высшей лиги.

Даже после поражения от минского «Динамо» «Неман» не потерял статус главного соперника «столичных» в борьбе за «золото». Подопечным Ковалевича необходимо ждать осечек конкурента, при этом гродненцам везде нужны победы. Дома против брестского «Динамо» — одного из лидеров чемпионата это сделать будет не так тяжело. «Белосиние» в начале недели расстались с Александром Юревичем — это уже вторая тренерская отставка в сезоне в рядах «Динамо». «Неман» желает воспользоваться нестабильностью в рядах оппонента.

Ключевой битвой 22-го тура станет сражение «Шахтёра» и минского «Динамо». Команда Скрипченко, одолевшая «Неман» на минувших выходных, получила заветное преимущество в чемпионской гонке. С другой стороны, подопечные Баги будут настраиваться на лидера по-особенному. «Шахтёр» никак не выйдет из отрицательного показателя турнирных пунктов — здесь солигорчане могут радоваться положительному результату. Однако выступления минчан говорят сами за себя: после неудачного выступления в еврокубках «Динамо» имеет серию из пяти побед и одной ничьей в чемпионате и Кубке Беларуси. Подопечные Скрипченко даже на выезде против «горняков» имеют больше шансов на победу — моральный подъём от выигрыша у «Немана» даст о себе знать.

ЧЕМПИОНАТ БЕЛАРУСИ

22-й тур 22.09. Гомель — Минск (стадион «Центральный», 17.30; судьи — Д.Тарасюк, Д.Загорельский, Е.Романов; инспектор — Ю.Майстров). **БАТЭ (Борисов) — Белшина (Бобруйск)** («Борисов-Арена», 19.30; С.Лабацевич, К.Пакулин, Ю.Хомченко; Ю.Кунцевич). **23.09. Слуцк — Торпедо-БелАЗ (Жодино)** (стадион «Городской», 16.00; И.Ляшук, Ю.Низовцев, А.Яцкевич). **Неман (Гродно) — Динамо (Брест)** (ЦСК «Неман», 18.00; И.Шумилов, М.Арабей, А.Гусев; Е.Копылов). **Шахтёр (Солигорск) — Динамо (Минск)** (стадион «Строитель», 21.00; В.Шимусик, А.Бантеев, А.Ковалев; Г.Вербицкий). **24.09. Нафтан (Новополоцк) — Сморгонь** (стадион «Атлант», 16.00). **Славия (Мозырь) — Ислочь (Минский район)** (стадион «Юность», 19.30).

ТАБЛИЦА РОЗЫГРЫША

	И	В	Н	П	М	О
1. Динамо Мн	19	14	3	2	46-17	45
2. Неман	18	12	3	3	33-12	39
3. Торпедо-БелАЗ	19	8	9	2	26-14	33
4. Славия	20	9	5	6	26-19	32
5. Ислочь	19	9	3	7	24-20	30
6. БАТЭ	16	8	4	4	26-15	28
7. Гомель	18	7	6	5	30-34	27
8. Слуцк	20	6	6	8	25-26	24
9. Минск	19	5	7	7	14-17	22
10. Динамо Бр	20	6	2	12	19-33	20
11. Сморгонь	20	5	2	13	20-38	17
12. Нафтан	20	3	4	13	16-35	13
13. Белшина	19	3	5	11	15-37	3
14. Шахтёр	18	10	4	4	33-20	-1
15. Энергетик-БГУ	19	3	5	11	11-27	-9

БОМБАРДИРЫ: Карпицкий (Шахтёр), Морозов (Динамо Мн) и Савицкий (Неман) — по 12 мячей.

ПЕРВАЯ ЛИГА

25-й тур. 23.09. Макслайн (Витебск) — Бумпром (Гомель) (ЦСК, «Витебский», 13.00; судья — Н.Шиян). **Молодечно-2017 — Осиповичи** (стадион «Городской». 14.00; С.Ананьев). **Островец — Орша** (АСК, 15.00; О.Блоцкая). **Слоним — Волна (Пинск)** («Юность», 16.00; В.Ленковский). **24.09. Лида — Днепр (Могилёв)** (стадион «Старт», 14.00). **Барановичи — Витебск** (стадион «Локомотив», 15.00). **Арсенал (Дзержинск) — Нива (Долбизно)** (стадион РЦОР БГУ, 15.00). **Локомотив (Гомель) — Жодино-Южное** (стадион «Локомотив», 16.00).

Алексей КАРПУК

Насыщенный сентябрь

Урожайным на события и медали выдался сентябрь для белорусских каратистов. С начала месяца мастера и новички старинного боевого искусства приняли участие в нескольких турнирах, где показали отличные результаты.

3 сентября в Гродно на базе отдыха «Привал» состоялся традиционный республиканский турнир по карате, на котором определился состав сборной Гродненской области на Открытое первенство Минска и международный турнир «Belarus Open». Более 200 спортсменов приняли участие в состязаниях и открыли сезон карате 2023/24 в Республике Беларусь.

В Санкт-Петербурге с 8 по 10 сентября прошли Всероссийские и Международные соревнования по карате под названием «Петербургская осень». Крупнейший конгрессно-выставочный центр «Экспофорум» принял три одноименных турнира «Петербургская осень»: Международный турнир по карате для спортсменов 18 лет и старше, Всероссийский турнир для спортсменов 12 — 17 лет и Межрегиональный турнир для спортсменов младше 12 лет, а также инвалидов по слуху.

Более 800 бойцов из 28 регионов России и 15 стран, в том числе из Туниса, Египта, Сербии, Турции, Азербайджана, Ирана, Казахстана и Республики Беларусь оспорили право подняться на пьедестал, соревнуясь в традиционных дисциплинах карате: ката (групповые и индивидуальные упражнения) и кумите. Задачами проведения соревнований являлись подготовка резервов и повышение спортивного мастерства.

Белорусская сборная в этом году достойно выступила на соревнованиях по карате «Петербургская осень» и завоевала 16 медалей: пять золотых, одну серебряную и десять бронзовых. Такие результаты позволили нашим каратистам заявить о себе как о серьёзных соперниках, способных противостоять сильнейшим командам СНГ и зарубежья.

Уже в первый турнирный день одной из самых ярких побед для белорусской команды стала победа Максима Каширского, который выступал в категории до 60 кг. Максим показал высокий уровень техники и тактики, взяв верх во всех поединках. В финале он выиграл схватку досрочно, не оставив ни единого шанса своему сопернику. Напомним, что на II Играх стран СНГ Каширский занял второе место. В полуфинальной схватке он победил российского каратиста Сулеймана Пахомова. В бою за «золото» ему противостоял азербайджанец Рамиль Бахшалиев. Несмотря на то, что за время поединка ни один из спортсменов не набрал зачётных очков, судьи присудили победу Бахшалиеву.

Также золотую медаль на соревнованиях «Петербургская осень» завоевал Артём Козел в категории до 55 кг. Бронзовые медали получили Дмитрий Черепенко в категории свыше 55 кг и Пётр Жебин в категории до 67 кг.

В дальнейшем белорусская команда ещё больше укрепила свои успехи на турнире. Новый день соревнований принёс Беларуси ещё 12 медалей. Три «золота» завоевали: Яна Коннова в категории до 59 кг, Иван Кудинов в категории свыше 76 кг и Павел Приходько, выступавший до 55 кг. Серебряная медаль досталась Александре Москалёвой, сражавшейся в категории до 53 кг. Варвара Зубова в индивидуальном ката, Тимофей Шпак до 68 кг, София Бузыгина до 53 кг, Анастасия Безменова 59 кг, Арсений Кукушкин 61 кг, Илья Дубаневич 76 кг, Роман Веелка 68 кг и юная Мария Турончик 35 кг завоевали бронзовые медали.

А уже 15 сентября в Ереване стартовали ежегодные Международные соревнования по карате «Armenia Open». Турнир является одним из самых престижных карате-соревнований в регионе и привлекает участников из различных стран. В этом году в нём приняли участие более 400 спортсменов из России, Ирана, Ирака, Грузии и Омана, которые вплоть до 17 сентября боролись за призовые места. Спортсмены из Беларуси также приехали сражаться с каратистами из других стран. И, как оказалось, не зря. Мастер спорта международного класса, серебряный призёр чемпионата Европы по карате, один из ведущих спортсменов национальной сборной команды Республики Беларусь Антон Исаков на пути к пьедесталу в бескомпромиссных поединках одолел спортсменов из Армении, Ирака, Ирана и России. Но, уступив в полуфинальной схватке, получил бронзовую медаль.

В это же время в Минске в Республиканском центре олимпийской подготовки по теннису прошло Открытое первенство и чемпионат Минска по карате 2023 года. 370 участников из 39 клубов Республики Беларусь демонстрировали уровень мастерства и боролись за места на почётном пьедестале. Данный турнир являлся для спортсменов рейтинговым и позволил заработать очки, которые будут влиять на позицию в национальной «сетке» и статус в карате-сообществе.

Несмотря на насыщенный сентябрь, передышки для белорусских каратистов не предвидится. Уже с 6 до 8 октября в Минске состоятся международные соревнования «BELARUS Open»! Участие в них примут возрастные группы: мужчины, женщины, молодёжь до 21 года, а также юниоры, юниорки, юноши, девушки, мальчики, девочки.

Денис НУПРЕЙЧИК

Мечты сбываются?

18 сентября на базе государственного учреждения «Республиканский центр олимпийской подготовки “Стайки”» одновременно взяли старт три турнира по тяжёлой атлетике.

Об организации и проведении ивента нам рассказал председатель мандатной комиссии и главный секретарь соревнований Александр Николаевич Фурс: «Да, одновременно мы проводим три старта, это Кубок Республики Беларусь по тяжёлой атлетике среди мужчин и женщин, первенство Республики Беларусь по тяжёлой атлетике среди молодёжи 21 — 23 года, а также открытые республиканские соревнования на призы БФТА. Соревнования идут одним потоком».

В первенстве Республики Беларусь участвуют 37 человек с учётом атлетов, прибывших к нам из Российской Федерации. В Кубке Республики Беларусь число участников составляет 127 спортсменов. Относительно небольшое их количество обусловлено тем, что национальная сборная Беларуси после чемпионата мира, который проходил с 4 по 17 сентября в Саудовской Аравии, находится в отпуске.

В условиях отсутствия национальной сборной на турнире оттачивают мастерство и набираются опыта фактически вторые и третьи номера республики, «активный резерв», который буквально через несколько лет займёт главенствующее положение в тяжёлой атлетике страны.

В первый день соревнований на помост поднялись женщины 45, 49, 55 кг и мужчины 55, 61 кг. Рекорды Республики Беларусь побиты не были, но и рассчитывать на это тоже было бы наивно. В весовой категории 45 кг среди женщин первой на Кубке страны стала Ирина Грекова. С результатом в сумме двоеборья 109 кг она завоевала золотую медаль.

В весовой категории 49 кг среди женщин лучшей стала мастер спорта из Гродно Диана Корчинская, завоевавшая с суммой двоеборья 138 кг «золото» Кубка Республики Беларусь.

«Нас приехала сюда целая команда: девять девочек и девять мальчиков, — говорит тренер по тяжёлой атлетике из Витебской области Елизавета Малькова. — Задачи ставим разные, для кого-то побороться за медали, кому-то повысить результаты, а кто-то должен выполнить норматив мастера спорта. Мария Иванова, например, будет выступать в категории 71 кг и для неё этот турнир должен стать ”мастерским”».

«Чтобы выполнить норматив мастера спорта, в сумме двоеборья мне нужно поднять 175 кг, но рассчитываю, что подниму больше, — рассказывает Мария. — Настрой хороший, готова поднимать, готова выступать. Так что всё нормально».

В этой же компании Варвара Бородина. Сложно в худенькой скромной девчонке распознать мастера спорта по штанге, завоевавшую на нынешнем турнире «серебро» в категории 49 кг, и тем не менее это так. «Моя промежуточная цель — попасть в основной состав сборной страны, а главная, конечно, поехать на Олимпиаду, — говорит Варвара, — В Париж, конечно, не попадём, но подготовиться к следующей Олимпиаде время есть».

К слову, девчонки уже находятся в «запасном» молодёжном составе сборной Республики Беларусь по тяжёлой атлетике.

Григорий Вертинский из Новополоцка в весовой категории 61 кг в сумме двоеборья поднял 218 кг, что позволило ему занять высшую ступень на пьедестале почёта. Лишь на 1 кг отстал от него Евгений Мисюра из Лиды.

Иван Клим, тренер Евгения Мисюры, завоевавшего второе место, раздосадован в первую очередь на себя: «Тактически я немножко допустил ошибку поэтому “серебро”. Мы в рывке перед этим выиграли 3 кг, и сопернику для победы нужно было отыгрывать 4 кг. Нам достаточно было взять штангу весом в 120 кг, и наш соперник, уверен, с весом 124 кг не справился бы. А мы пошли на 121 кг. Женя меня уговорил, сказал, что справится, и смазал с груди. Я ещё молодой тренер, в 2019 году на чемпионате Европы в Батуми получил травму (отрыв надмыщелка) и после этого ушёл на тренерскую работу. Уверен, что в жизни будут моменты, где я ошибусь, но от этого стану умнее и в следующий раз поступлю по-другому».

Серебряный призёр юношеского чемпионата Европы-2019 Егор Гринько, выступая в категории 67 кг, с суммой двоеборья 290 кг выиграл Кубок Республики Беларусь.

«Конечно, было сложно, но не так, как, допустим, на международных стартах — говорит Егор. — Моя цель — стать чемпионом мира и завоевать олимпийскую медаль. Это моя мечта, мечта всех спортсменов. Мне кажется, чтобы показать результаты олимпийского уровня, для меня потребуется 3 — 4 года. Мне сейчас 19 лет. В Париж, конечно, не попаду, а вот через одну Олимпиаду — да. Сделаю всё, чтобы там поучаствовать и занять достойное место. Я надеюсь на это».

Что ж, мы желаем Евгению исполнения его мечты.

Олимпийские надежды

В Минске завершился чемпионат Республики Беларусь по фехтованию среди взрослых, который проходил с 14 по 19 сентября в столичном Дворце спорта.

В турнире приняли участие около 180 спортсменов, примерно по 60 в каждом виде оружия. Представители почти всех областей республики и Минска прибыли на состязания, чтобы определить лучших. Исключение составила лишь Витебская область, испытывающая трудности с возможностью заявить фехтовальщиков на соревнования такого уровня. Это первый чемпионат сезона-2023/24, на который собрались все сильнейшие мастера рапиры, сабли и шпаги.

В первые два дня определялись лучшие фехтовальщики среди мужчин и женщин в индивидуальных и командных соревнованиях на шпагах.

Среди мужчин Павел Дубовский из Гродно занял первое место. Марк Семоненко из Минска стал вторым. Третье место поделили Захар Гайдаш из Гродно и представитель Могилёвской области Денис Павловский. Среди женщин Агата Царькова из Минска выиграла «золото» и стала чемпионкой Республики Беларусь. Второе место у Екатерины Сукоры из Минска, третье — у Надежды Кузнецовой из Могилёвской области и Екатерины Пошернёвой из Гомеля.

В командных соревнованиях среди мужчин первое место заняла Гродненская область 1, второй стала команда Минск 1, а на третью ступень пьедестала поднялись представители Могилёвской области 1. У женщин сильнейшей стала команда Минска. На втором месте оказались представительницы Брестской области. Минская область 1 стала третьей.

«На этом чемпионате неплохо проявили себя молодые спортсмены, — отмечает главный судья соревнований Евгений Согначёв. — Шпажистка Агата Царькова, саблистка Владислава Сидельникова и ещё многие спортсмены показывают здесь лучшие результаты в карьере на данный момент. Увеличивают свой профессиональный вес».

«Действительно, уровень подготовки спортсменов достаточно высокий, — подтверждает мастер спорта международного класса, 10 лет отдавший сборной, а ныне тренер по фехтованию, заместитель директора УСУ «СДЮШОР №3 г. Бреста» Фёдор Немирович. — Выделяется команда города Минска. Она представлена во всех составах большим количеством участников. На протяжении 10 — 15 лет мы постоянно боремся с ними за первое место. То мы первые, то Минск. Так меняемся из года в год».

В разгар турнира саблисты разыграли первенство в личных и командных зачётах. Среди мужчин первое место завоевал Сергей Кисель (Минская обл.), второе — Степан Коваль (Минск), третье — Владислав Ядогальвис и Роман Грушовец из Минска. У женщин первой стала Владислава Сидельникова из Могилёвской области, второе место заняла Екатерина Каралкина (Минск), третье — Яна Соболь и Мария Сыродоева из Минской области.

В рамках проведения церемонии награждения победителей и призёров соревнований исполняющим обязанности председателя ОО «БРФФ» Виталием Соколовским было вручено удостоверение мастера спорта Республики Беларусь по фехтованию Евгению Зументсу, выполнившему соответствующий спортивный норматив.

В командных соревнованиях среди саблистов места распределились так: первое место — Минск 1, второе место — Брестская область, третье место — Минская область среди мужчин и первое место — Минская область, второе место — Минск 1, третье место — Брестская область 1 среди женщин.

Сильнейшими в индивидуальных состязаниях на рапирах стали: первое место — Роман Беляев (Брест), второе — Владислав Курилович (Минск), третье — Владимир Бутенко (Брест) и Егор Рябцев (Минск). Среди женщин: первое место — Варвара Шафоростова (Минск), второе — Дарья Власова (Брест), третье — Яна Лазарев-Скранжевская из Минской области и Кристина Селивоник из Бреста.

«Конечно нам есть к чему стремиться», — говорит Федор Немирович, — тем не менее у нас хорошие перспективы, у нас талантливая молодёжь и у нас замечательные традиции. В Беларуси в нашем виде спорта много олимпийских чемпионов и хотелось бы, чтобы в нынешнем поколении появлялись точно такие же чемпионы мира и Европы, Олимпийских игр, какие были в прошлом».

Материалы полосы подготовил Денис НУПРЕЙЧИК

«Гомель» пробудился!

В среду в женском чемпионате Беларуси по гандболу финишировал первый круг. «Гомель» одержал убедительную победу над БНТУ-БелАЗом (38:29) и сократил отставание от принципиального соперника в турнирной таблице до одного очка. Поединок закадычных соперниц состоялся на базе РЦОП по гандболу в Минске.

Напомним, гомельчанки «забуксовали» на старте чемпионата, потеряв три балла в споре с «Городничанкой» и «Берестьем». В случае домашней победы БНТУ-БелАЗ имел бы преимущество перед главным конкурентом в пять очков. Однако с надеждами на благополучный исход встречи минчанкам было суждено распрощаться задолго до финальной сирены. В составе гомельчанок ударно провели матч Чмыхова (9 голов), Данилевич (8) и Губчик (7). У «политеха» основную бомбардирскую нагрузку на себя взяла Петрачкова, но её 10 заброшенных мячей не повлияли на исход встречи. Тем не менее БНТУ-БелАЗ, как и прежде, является лидером чемпионской гонки. В это воскресенье в женском первенстве пройдёт очередной тур, который обещает быть не менее захватывающим. «Гомель» отправится в Гродно, а БНТУ-БелАЗ будет гостить в Бресте.

Положение команд: 1. БНТУ-БелАЗ (8 очков, 5 матчей). 2. Гомель (7, 5). 3. Городничанка (7, 5). 4. Берестье (6, 5). 5. Березина (1; 5). 6. Витебчанка (1, 5).

Новый босс

У женского гандбольного клуба поменялась форма собственности и учредители. Теперь учредителем стал Минский областной исполнительный комитет. БНТУ и БелАЗ при этом продолжают сотрудничество с клубом в качестве спонсоров и рекламных партнёров. Также сменилось и руководство клуба. Ранее Александр Вергейчик занимал должность начальника команды. Его заместитель — Дмитрий Мартысевич, известный по работе руководителем «Берестья».

«Армейцы» на вершине

В мужском розыгрыше ЧБ в среду СКА, занимающий лидирующую позицию, с разгромным счётом разобрался с «Аистом Китая» (44:26). Без потерь идёт и «Мешков Брест», который одолел «Кронон» (41:32). Но вторую строчку в турнирной таблице пока занимает БГУФК-СКА, который обыграл в результативном матче «Машеку» (40:31).

Турнирное положение: 1. СКА-Минск (6 очков, 3 матча). 2. БГУФК-СКА (4, 3). 3. Мешков Брест (4, 2). 4. Кронон (4, 3). 5. Машека (2, 3). 6. Гомель (0, 2). 7. РГУОР-2006 (0, 1). 8. Аист Китая (0, 3).

Дебют Самойло

Белорусский полусредний Кирилл Самойло, перебравшийся летом из минского СКА в польскую «Вислу», дебютировал в Лиге чемпионов. В среду его команда потерпела домашнее поражение от датского «Гудме» (26:30). Самойло не отметился заброшенными мячами. После двух туров группового раунда ЛЧ «Висла» располагается в подвале групп «В» без набранных очков.

Фото ГК БНТУ-БелАЗ

БНТУ-БелАЗ — «Гомель»

Гирик в ударе!

Белорус Юлиан Гирик внёс значительный вклад в исход матча чемпионата России по гандболу. ЦСКА одержал победу над «Скифом» — 38:36. Гандболист забросил девять мячей, записал в свой актив шесть результативных передач и стал лучшим бомбардиром матча. Помимо Гирика, на площадке также хорошо себя проявил ещё один белорус из команды «армейцев» — Артур Рудь. На его счету семь голов. Со старта чемпионата России ЦСКА одержал две победы. Такой же старт выдали «Чеховские медведи» и «Пермские медведи». Данные три команды являются лидерами Суперлиги.

Наши в топе

Трое белорусов вошли в символическую сборную первой недели SEHA-лиги. Лучшим голкипером стал игрок «Гомеля» Артём Подосинов, лучший линейный — Владислав Шумак («Мешков Брест»), лучший разыгрывающий — Игорь Белявский (СКА). В выездном матче «Гомель» уступил ЦСКА (26:30), БГК дома сыграл вничью с «Зенитом» (32:32), СКА на домашней площадке разошёлся миром с «Виктором» (30:30).

Тренер должен учиться всю жизнь!

В Минске состоялся специальный кемп для тренеров, работающих с игроками 2008 года рождения (U-16). Учебно-тренировочный лагерь прошёл на Крытом катке в столичном парке Горького, где базируется СДЮШОР ГУ ХК «Юность».

К работе в кемпе были привлечены такие известные специалисты, как руководитель отдела сборных команд ФХБ Александр Алексеев, главные тренеры младших сборных — Олег Малашкевич (U-16), Артём Мясников (U-15), Дмитрий Яворский (U-14), тренер по физподготовке сборной U-17 Дмитрий Миронович. Программа для наставников групп юных хоккеистов включала как теоретические, так и практические занятия. Дмитрий Миронович рассказал об особенностях физической подготовки вне льда, а Дмитрий Яворский раскрыл технику катания и владение клюшкой. Олег Малашкевич рассказал о тактических вопросах, Антон Мартыненко поделился нюансами функциональной подготовки. Полученные знания тут же были закреплены на практике.

Заместитель начальника управления по развитию и детско-юношескому хоккею ФХБ Антон Мартыненко рассказал про главную цель, которая преследовалась при организации кемпа для тренеров: «В первый раз мы собрали U-16 в августе. После сбора мы увидели плюсы и минусы в подготовке парней. И по результатам этого анализа сейчас проводим семинар для специалистов, тренирующих ребят, которые попадают в сборные. Мы записываем весь тренировочный процесс и отдаём тренерам, чтобы они могли опять всё проанализировать. Такие мероприятия у нас проходят каждый месяц для разных возрастов. Тренер показывает ошибки, какие есть у ребят, и как их нужно исправлять. Цель данного кемпа — не тратить время в сборной на устранение этих недостатков. Основная идея — дать обратную связь после сборов, рассказать тренерам, на что сделать акцент. Эта обратная связь имеет огромную роль, ведь на выходе мы получаем гораздо более качественного игрока».

Основными задачами лагеря являются внедрение единой системы подготовки, оценка и развитие физических качеств, а также обучение тренеров-преподавателей, ответственных за подготовку юных хоккеистов в школах. Для юных спортсменов подобные мероприятия становятся интересным опытом, а специалисты могут почерпнуть для себя много важного, что в дальнейшем существенно поможет им и их воспитанникам стать лучше. Все материалы лагеря остаются в распоряжении участников, к ним можно обратиться в любой момент, чтобы ещё раз проанализировать проделанную работу. При этом дело не ограничивается лишь кемпом. Федерация хоккея также проводит мониторинг работы специалистов, zoom-конференции для обсуждения различных вопросов.

Фото Владимира ИВАНОВА

23 сентября стартует новый турнир детско-юношеских соревнований — «Беларуськалий — Кубок федерации». Участие примут сборные шести областей и города Минска в трёх возрастных категориях — U-13, U-14, U-15. На протяжении сезона семь самых перспективных команд сыграют в один круг, в сумме каждая команда проведёт по шесть матчей. Поединки будут проходить в Минске по выходным. Первый тур, состоящий из трёх матчей, пройдёт уже в эту субботу на базе столичной «Олимпик-Арены». На льду встретятся команды в возрастной категории U-13. Брестская область сразится со сборной Минска, Гомельская область встретится с Могилёвской, команда Гродненской области сыграет против представителей Витебской.

Турнир позволит юным хоккеистам получить новый опыт в составе сборных команд, что и подтвердил главный тренер сборной Беларуси U-16 Олег Малашкевич: «Для ребят это хороший стимул поиграть между собой, скажем так, на уровне республики. Проявить себя, показать себя, что они могут на сегодняшний день сделать на площадке. Важна заинтересованность игроков, желание и большой азарт. Сейчас федерация сделала акцент ещё на одном направлении — это контроль молодых и талантливых игроков с более раннего возраста. Мы уже на раннем этапе можем отслеживать ребят, смотреть за их прогрессом, как они двигаются с 13, 14 и 15 лет. Контролировать их развитие, стремление и игру».

Новый турнир позволит детям получать практику на более высоком конкурентном уровне, в том числе за счёт принципа формирования команд. А также даст возможность выявлять таланты на более ранней стадии и находить оптимальные возможности для их развития.

Материалы полосы подготовила Валерия ФИЛИПКОВА

Фантастический прокат!

Завершив соревновательный сезон за катером, сильнейшие белорусские воднолыжники переключились на риксен. Две недели поработали за ним и определили медалистов первенства, о котором «СП» уже рассказывала, и затем — чемпионата Беларуси.

Артём МОРОЗОВ

Для того, чтобы опытным спортсменам переключиться с классики на электротягу, как подчеркнул главный тренер национальной сборной Максим Семавин, полмесяца достаточно. Это подтвердили и результаты единственного в этом сезоне риксеновского турнира. Достаточно сказать, что в фигурном катании и у мужчин, и у женщин были превышены мировые рекорды. И это несмотря на то, что у девчат лидеры сборной в этой дисциплине Мария Белякова и Елена Пархоменко из-за проблем со здоровьем не выступали. В их отсутствие отлично себя показала София Гвоздева. В прошлом году она замкнула призовую тройку с результатом 5 400 очков. А нынче новополочанка отлично исполнила усложнённый вариант программы, потянувший на 6 100 баллов! Это на 20 больше, чем официальное высшее планетарное достижение, которое принадлежит другой воспитаннице Аркадия и Владимира Геновых — Анне Стрельцовой. В финале, правда, София не досчиталась одной дорогой связки и набрала 5 550 очков, но и их хватило для победы. Программа её землячки Ирины Хухряковой, которая в последние несколько лет тренируется в Минске, была оценена в 4 600 пунктов, а ещё одной новополочанки Марии Бельской — в 4 330.

На загляденье выдался и мужской турнир в этой дисциплине. Напомним, если за катером спортсмены едут два заезда по 20 секунд, результаты которых суммируются, то за электротягой с некоторых пор в зачёт идёт один лучший прокат, вернее — 14 подряд исполненных фигур из него. При этом воднолыжник может сильно не спешить, выверить каждый элемент, потому как во времени не ограничен. В предварительном круге свою сложнейшую программу, основу которой составляют эффектные сальто, лучше всех исполнил защищавший чемпионский титул минчанин Василий Мазуркевич, заработавший 8 400 баллов и превысивший официальный мировой рекорд новополочанина Александра Михайлова, равный 8 170 очкам. У самого Александра, который специализируется только в этой дисциплине, в квалификации не всё получилось. Он набрал третью сумму — 7 160 очков, уступив также своему земляку, чемпиону мира-2021 Илье Лобковичу, который, в отличие от соперников, на турнирах за катером не выступал — 8 050.

К сожалению, из-за полученной в финале слалома травмы ноги Илья вынужден был сняться с медальных раундов в других видах, в том числе в фигурном катании. А вот Александр Михайлов, являющийся главным его специалистом, произвёл настоящий фурор, безупречно исполнив шикарнейшую программу, от которой, как говорят, дух захватывало, и набрал фантастическую сумму — 9 500 очков! Василий Мазуркевич лишь чуть-чуть не дотянул до своего предварительного результата — 8 260 пунктов. И «бронзу» завоевал сын главного тренера сборной Савелий Семавин — 5 180 очков.

В слаломе, в отсутствие Пархоменко, достойную конкуренцию минчанке Ирине Турец смогла составить лишь тёзка Ирина Хухрякова. В квалификации они обе взяли по два буя на 12-метровом фале. Опытнейшая Турец и в финале вышла на них же. А Хухрякова остановилась на трёх буях на 13 метрах и завоевала «серебро». Новополочанка Мария Козельская с таким же результатом стала третьей.

У мужчин в слаломном турнире не обошлось без поступка фэйр плей. После предварительного круга лидерство захватил Илья Лобкович, взявший буй на фале в 10,75 м. Минчане Фёдор Хаментовский и Василий Мазуркевич уступили ему ровно трассу, а новополочанин Артём Морозов обогнул лишь 3,5 буя на 12 метрах. В главном раунде Лобкович и Морозов взяли по 2 буя на 11 метрах, но Илья повредил ногу. Для определения же единственного победителя им предстояло сразиться на тай-брейке. И тогда Артём, признавая силу соперника и понимая, что тот не сможет выступить в оставшихся дисциплинах, где также входил в пул фаворитов, демонстративно обогнул лишь 0,5 буя на 12 метрах, оставляя другу и сопернику возможность выиграть этот вид. Хаментовский, вновь вышедший на 11-метровую «верёвку», добыл «бронзу». А Мазуркевич, допустив ошибку, довольствовался лишь пятым местом и скромными — 4/13.

Артём Морозов потом также не остался без «золота». Чемпион мира в прыжках на лыжах с трамплина, он оправдал статус фаворита в своей коронке, в лучшей из попыток улетев на 58,7 м. Мазуркевич, прыгая с трамплина высотой 165 см, а не 180, как Артём, коснулся воды в районе 55,6 м, и юный Савелий Семавин показал 42,3.

У женщин пальму первенства прочили чемпионке и рекордсменке мира в этом виде Ирине Турец. И она оправдала ожидания, выдержав серьёзный натиск со стороны Ирины Хухряковой. В итоге их разделили 1,3 метра в пользу Турец, в лучшей из попыток приводнившейся на отметке 48,5 м. Дальними прыжками порадовала также Мария Козельская, лучший из которых — на 45,3 м принёс ей «бронзу».

Титул абсолютной чемпионки Беларуси впервые завоевала София Гвоздева, в прошлом году ещё оставшаяся вне пьедестала. По сумме трёх видов Ирину Хухрякову она опередила всего на 43 очка, а замкнувшую тройку Марию Бельскую — на 336.

До последнего было не ясно, кто станет лучшим многоборцем и у мужчин. В итоге наибольшую сумму набрал Василий Мазуркевич. Илья Лобкович уступил ему лишь 41 очко, а Артём Морозов — 553.

В командном зачёте победу одержали новополочане.

Повторила европейский рекорд

Белорусская воднолыжница — серебряный призёр чемпионата мира-2021 в прыжках с трамплина и в многоборье Анна Стрельцова, выступая под флагом Международной федерации водных лыж, выиграла престижный профессиональный турнир «Малибу Опен», прошедший в американском городе Таскалуса. В своём коронном виде — прыжках на лыжах с трамплина уже в первом раунде, улетев на 57,5 м, новополочанка оказалась вне конкуренции. Но этим не ограничилась. Во втором круге она подняла планку личного рекорда до 58,6 м. При этом Анна повторила «бородатый» европейский рекорд другой нашей землячки — Наталии Бердниковой, который держится с 2012 года. Легендарная американка Реджина Жакесс стала второй с результатом 51,4 м, а замкнула тройку чилийка Агустина Варас — 48,7. Стрельцова возглавляет рейтинг мировой элиты по итогам турниров нынешнего года.

В слаломе победу одержала канадка Жайми Булл, дважды бравшая по бую на фале в 10,25 метра, а в третьем раунде обогнувшая на 0,5 буя меньше. Неоднократная рекордсменка и чемпионка мира в этом виде начала с трёх буёв на такой же «верёвке», затем прибавила к ним ещё два, а в решающем круге, к сожалению, остановилась на трёх буях на предыдущей трассе — 10,75 м и завоевала «серебро». 4-е место здесь заняла воспитанница минской школы Александра Данишевская, буквально накануне вышедшая замуж за американского воднолыжника Тэйлора Гарсию, и теперь выступавшая под фамилией мужа и американским флагом. Александра трижды выходила на длину фала 10,75 м, во втором обогнув 3 буя, а в третьем — 0,5. Она уступила ещё одной американке Аллие Никольсон.

Супруг Александры — Тэйлор Гарсия также остановился в шаге от пьедестала, только в прыжках на лыжах с трамплина, улетев в решающем раунде на 68 м. Австриец Лука Раушенволд превзошёл его на 20 см. Самые дальние прыжки в обоих кругах демонстрировал многократный чемпион и рекордсмен мира американец Фредди Крюгер, в решающем выдавший потрясающую попытку на 71 м. Бронзовый призёр чемпионата мира-2021 британец Джоел Поланд показал 69,3 м и завоевал «серебро». Россиянин Игорь Морозов стал восьмым — 65 м.

Елена ДАНИЛЬЧЕНКО

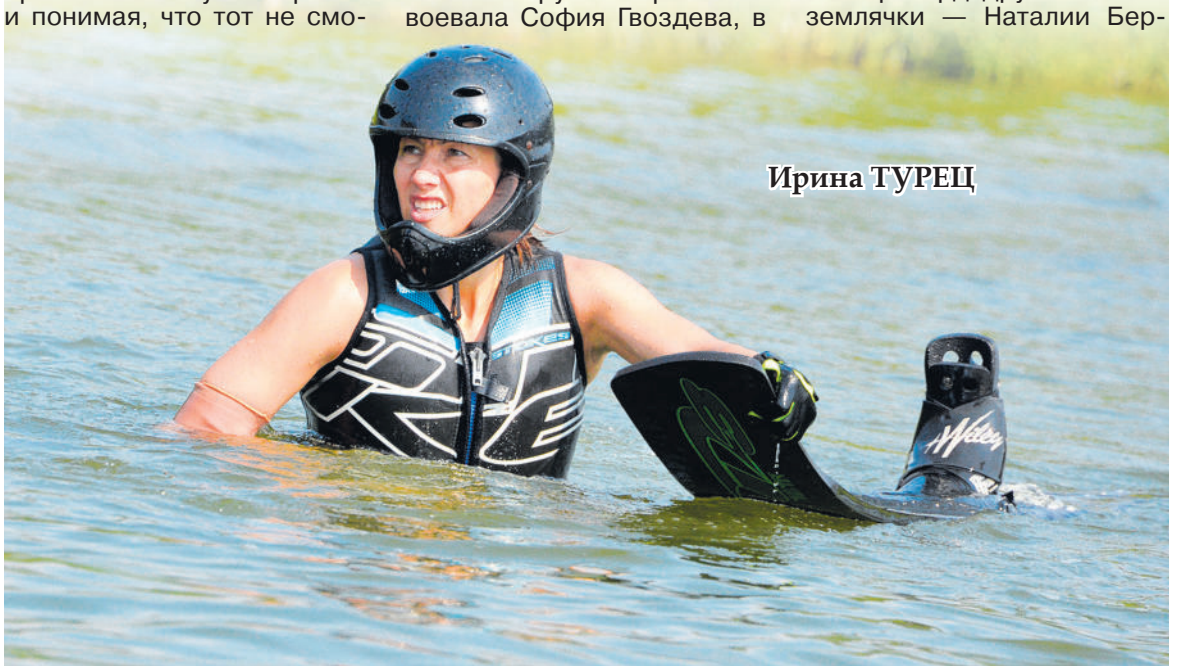

Ирина ТУРЕЦ

ЧЕМПИОНАТ БЕЛАРУСИ ЗА ЭЛЕКТРОТЯГОЙ

ВОЛЧКОВИЧИ

СЛАЛОМ

МУЖЧИНЫ. 1. И.Лобкович — 2/58/11 (тай-брейк — 1/58/12). 2. А.Морозов (оба — Витебская обл.) — 2/58/11 (0,5/58/12). 3. Ф.Хаментовский (Минская обл.) — 1/58/11.
ЖЕНЩИНЫ. 1. И.Турец (Минская обл.) — 2/55/12. 2. И.Хухрякова — 3/55/13. 3. М.Козельская (обе — Витебская обл.) — 3/55/13.

ФИГУРНОЕ КАТАНИЕ

МУЖЧИНЫ. 1. А.Михайлов (Витебская обл.) — 9500 (выше мирового рекорда). 2. В.Мазуркевич (Минская обл.) — 8260. 3. С.Семавин (Витебская обл.) — 5180.
ЖЕНЩИНЫ. 1. С.Гвоздева (Витебская обл.) — 5550 (в квалификации — 6100 — выше мирового рекорда). 2. И.Хухрякова — 4600. 3. М.Бельская (Витебская обл.) — 4330.

ПРЫЖКИ НА ЛЫЖАХ С ТРАМПЛИНА

МУЖЧИНЫ. 1. А.Морозов — 58,7. 2. В.Мазуркевич — 55,6. 3. С.Семавин — 42,3.
ЖЕНЩИНЫ. 1. И.Турец — 48,5. 2. И.Хухрякова — 47,2. 3. М.Козельская — 45,3.

МНОГОБОРЬЕ

МУЖЧИНЫ. 1. В.Мазуркевич — 2714,91. 2. И.Лобкович — 2673,46. 3. А.Морозов — 2161,19.
ЖЕНЩИНЫ. 1. С.Гвоздева — 2760,83. 2. И.Хухрякова — 2717,83. 3. М.Бельская — 2424,04.
КОМАНДНЫЙ ЗАЧЁТ. 1. Витебская обл. — 8520,74. 2. Минская обл. — 7178,25.

После жаркого лета

Итак, летняя часть биатлонного межсезонья-2023 близка к исчерпанию. В этот уикенд в Раубичах состоится открытый чемпионат страны, в котором планировали принять участие все сильнейшие отечественные стреляющие лыжники.

Фото sb.by

Ирина ЛЕЩЕНКО

Первые гонки состоятся уже сегодня, правда, речь идёт о «самых младших возрастных группах». Что же касается взрослых спортсменов и ближайшего резерва, то их состязательные дни — суббота и воскресенье, а программа соревнований составляет не самую классическую связку спринт/масс-старт.

Согласитесь, привычнее было бы видеть в расписании «вторым номером» гонку преследования, но у летнего чемпионата есть свои внутренние требования: перед началом снежной вкатки важно не просто определить победителя и призёров, но и оценить состояние каждого биатлониста.

Для чего и желательны равные условия. Что и обеспечивает раздельный старт в варианте спринта и массовый-старт, когда все единым пелетоном отправляются на дистанцию. Кстати, на только-только завершившемся чемпионате России в расписании вовсе присутствовала индивидуальная гонка, что также имеет простейшее объяснение: проверка стрелкового навыка в условиях, когда каждый промах наказывается штрафной минутой.

На этот раз чемпионат страны для членов национальной команды пройдёт в режиме «с корабля на бал». «Сборники» только во вторник вернулись после трёх недель пребывания в среднегорье: неделя тренировок в армянском Цахкадзоре, соревновательная неделя на олимпийском комплексе «Лаура» в Красной Поляне в рамках летнего этапа Кубка Содружества, ещё одна тренировочная с очень интенсивными нагрузками в местах «боевой славы» трёхкратной чемпионки Белых игр-2014 в Сочи Дарьи Домрачевой.

Так что будет весьма интересно, как после нескольких восстановительных дней те же парни будут оспаривать первенство. Дополнительная интрига заключается в том, что лидер сборной, триумфатор первого этапа Кубка Содружества Антон Смольский как раз таки не прошёл тяжелейшие испытания последней недели сбора в условиях «субтропического среднегорья». Напомню, что наш капитан покинул Красную Поляну по очень уважительной и радостной причине присвоения ему звания «Заслуженный мастер спорта Республики Беларусь» и торжественной церемонии награждения с участием Президента Беларуси Александра Лукашенко. И теперь Антону придётся отбивать атаки своих товарищей, каждый из которых, безусловно, желает «выйти в дамки».

Разумеется, женские гонки привлекут внимание давно анонсированным главным тренером Олегом Рыженковым возвращением в соревновательный режим молодых мам — олимпийской чемпионки Ирины Лещенко и призёра чемпионата мира Анны Солы. Действительно будет любопытно увидеть, как эти титулованные биатлонистки будут выглядеть на фоне Дарьи Кудаевой, которая, если называть вещи своими именами, катастрофически выступила на трассах и стрельбище «Лауры».

Её в Красной Поляне даже дважды обыграла наша вторая участница первого этапа Кубка Содружества Аделина Сабитова, которая не была аттестована в первый состав национальной команды, что автоматически подразумевает меньшее финансирование тренировочного процесса. Так что как бы ни огорчалась Кудаева, но многие в преломлении на гонки чемпионата Беларуси чают, чтобы Лещенко и Сола обыгрывали свою партнёршу по тренировочному процессу как можно с большим преимуществом. Это, по крайней мере гипотетически, позволит предположить, что Ирина и Анна смогут в зимнем сезоне конкурировать с российскими стреляющими лыжницами.

Кстати, надо отметить, что старты чемпионата России на знаменитой и нынче реконструирующейся базе «Жемчужина Сибири» прошли с большим количеством сенсаций. Так, например, главный оппонент нашего Смольского, самый быстрый гонщик российско-белорусской биатлонной лиги Эдуард Латыпов, не выиграл личных состязаний. Он чрезвычайно много мазал на огневых рубежах, что в той же индивидуальной гонке (6 штрафных минут, 20-е место) привело к плачевному общему итогу.

В женских спорах самым экстремальным испытанием в Тюмени стала та же классика биатлона, которая для дам прошла в сильный дождь. Впрочем, ливень не помешал победить главному фавориту этой дисциплины — подопечной наставника Андрея Падина, незаурядному снайперу Виктории Сливко, что совершила лишь один промах.

Интересно, как она прокомментировала свой успех:

— В этом летнем сезоне я доказываю, что я не черепаха, как многие считают, а могу в спринте показывать ногами результат в топ-3.

Как мне кажется, такой концентрации на повышении скоростных возможностей и не хватает кое-кому из белорусских биатлонисток, которые, есть подозрение, слишком себя жалеют, сострадательно размышляя о себе — «молодых и красивых». Но с такими настроениями в профессиональном спорте делать, видит бог, нечего.

Но что будет после стартов на текущей неделе в Раубичах? Короткая передышка, которую кое-кто из наших спортсменов даже именует мини-отпуском. Он тоже необходим, ибо дальше уже без пауз. В середине октября белорусская сборная планирует начать снежную вкатку в столице Югры — Ханты-Мансийске.

Почему не в Тюмени, куда раньше частенько отправлялись наши стреляющие лыжники в октябре? Ответ прост: пусть вначале в «Жемчужине Сибири» закончат с ремонтными работами. К слову, я уже «провентилировал» вопрос о «белом золоте» на трассах Центра зимних видов спорта имени А.В. Филипенко в середине осени. Мои коллеги из Ханты-Мансийска дали следующий успокоительный ответ:

— К 15 октября уложим снег. Возможно, чуть раньше. Приезжайте!

Материалы полосы подготовил Руслан ВАСИЛЬЕВ

Обречение на чемпионство

После того как в прошлую субботу минское «Динамо» сумело реваншироваться у «Немана» за поражение в первом круге, именно столичный клуб, ведомый наставником Вадимом Скрипченко, является главным претендентом на соискание чемпионского титула.

Как по мне, так ныне журналисты и болельщики вовсе вправе использовать классический штамп, чтобы так определять шансы «бело-голубых» — «обречены на победу!». То есть на триумф, по которому уже так соскучились поклонники былого флагмана, прославленного Малофеевым и Мустыгиным, Пудышевым и Курнениным, Боровским и Прокопенко, Гоцмановым и Алейниковым, Гуриновичем и Зыгмантовичем, Кондратьевым и Вергеенко. И так, как говорится, заждались.

И тут важно понимать: как бы ни отпихивался Скрипченко от поздравлений по поводу победы в «золотом» матче, как бы он, дуя на воду и стеля соломку, ни старался смикшировать значение виктории над «Неманом», всё это пустое. Действительно, самая важная баталия в чемпионате динамовцами выиграна. Для того, чтобы осмыслить сей нюанс турнирной интриги, надо просто поразмышлять на тему «А какой иной поединок может носить «золотой» статус?» и дать на выходе из раздумий отрицательный ответ. Нет такого матча!

Прямо сейчас «Динамо» опережает «Неман» на шесть очков. Правда, надо помнить, что «жёлто-зелёные» провели на один матч меньше. Однако, во-первых, этот матч ещё необходимо выиграть, а во-вторых, для переживания эйфории от давно забытых чемпионских радостей «бело-голубым» вполне может хватить и трёхочкового гандикапа.

Так что все разговоры о «золотом» матче не бессмыслица. Другое дело, что все оставшиеся баталии должны теперь иметь статус «позолоченных» и этим налагать на Скрипченко и его подопечных дополнительную ответственность, с чьим грузом ещё надо суметь сдюжить. Срастётся ли с чемпионством у «бело-голубых» — не знаю. Чрезмерно больших восторгов от игры «Динамо» как не испытывал, так и не испытываю, хотя, на мой взгляд, «Неман» они одолели заслуженно — полностью по делу.

Но, сказав «А», извольте говорить и «Бэ»! Поманили, приманили — держите ответ! Ибо если и нынче «Динамо» упустит сквозь пальцы добытое преимущество, то никакого понимания и снисхождения болельщиков команда и её тренерский штаб не заслуживает. Пожалуй, именно эти психологические последствия виктории над «Неманом» и постарался учесть Скрипченко, отнекиваясь от судьбоносных оценок достигнутого результата.

Однако есть и альтернатива микшированию. Напомню, что после того, как в чемпионате СССР-1982 минские динамовцы в последнем туре первого круга одержали в Днепропетровске победу и вышли в лидеры, Эдуард Малофеев на товарищеском ужине поставил задачу-максимум — стать обладателями титула! И не прогадал. Всё получилось.

Что получится у Скрипченко, будем, как говорится, посмотреть. Уже в субботу узнаем, сумел ли этот наставник снять со своих футболистов психологическое напряжение после «Немана». В соперниках у «Динамо» «Шахтёр», что ещё воспринимается в качестве оппонента, способного опосредованно повлиять на судьбу схватки за чемпионский титул.

Конечно, нынче «горняки» утратили значительную часть своего былого потенциала, обеспечивавшегося в том числе знатным по отечественным меркам кадровым ресурсом. Однако всё равно амбиции опытных игроков Скавыша, Черника, Корзуна наверняка подвигнут их вставить палку в колёса динамовскому байку.

Здесь остаётся напомнить о событиях первого круга. Динамовцы как раз перед дуэлью с «горняками» проиграли в Гродно «Неману» 0:1, и, таким образом, поединок с «Шахтёром» имел для Скрипченко и К° особую цену. Причём надо помнить, что с «горняков» ещё не были сняты очки и они высоко котировались в чемпионской гонке.

Однако в Минске они потерпели поражение 0:1. В скучном малосодержательном противостоянии всё решила грубая ошибка голкипера «Шахтёра» Игнатовича. Ею мастерски воспользовался форвард «бело-голубых» Морозов, не смутившийся острым углом, с которого он и нанёс результативный удар. Нет сомнений, что динамовцы не прочь с аналогичным эффектом «поскучать» в грядущую субботу в Солигорске.

Сергей КОЛЕСНЕВ: танцы всегда были в моей жизни

Новый танцевальный сезон Республики Беларусь открыли в Гомеле международные соревнования по танцевальному спорту «Золотая Рысь 2023». Участники определяли лучших в более чем 50 различных возрастных и классификационных категориях. В группе «Grand Prix Adult — Open La» представители клуба «IDance» Сергей КОЛЕСНЕВ вместе с Яниной Медведь, которых тренируют Артём и Ирина Мирончик, получили пальму первенства. После награждения Сергей рассказал корреспонденту «СП» о своём пути в танцевальном спорте и дальнейших планах.

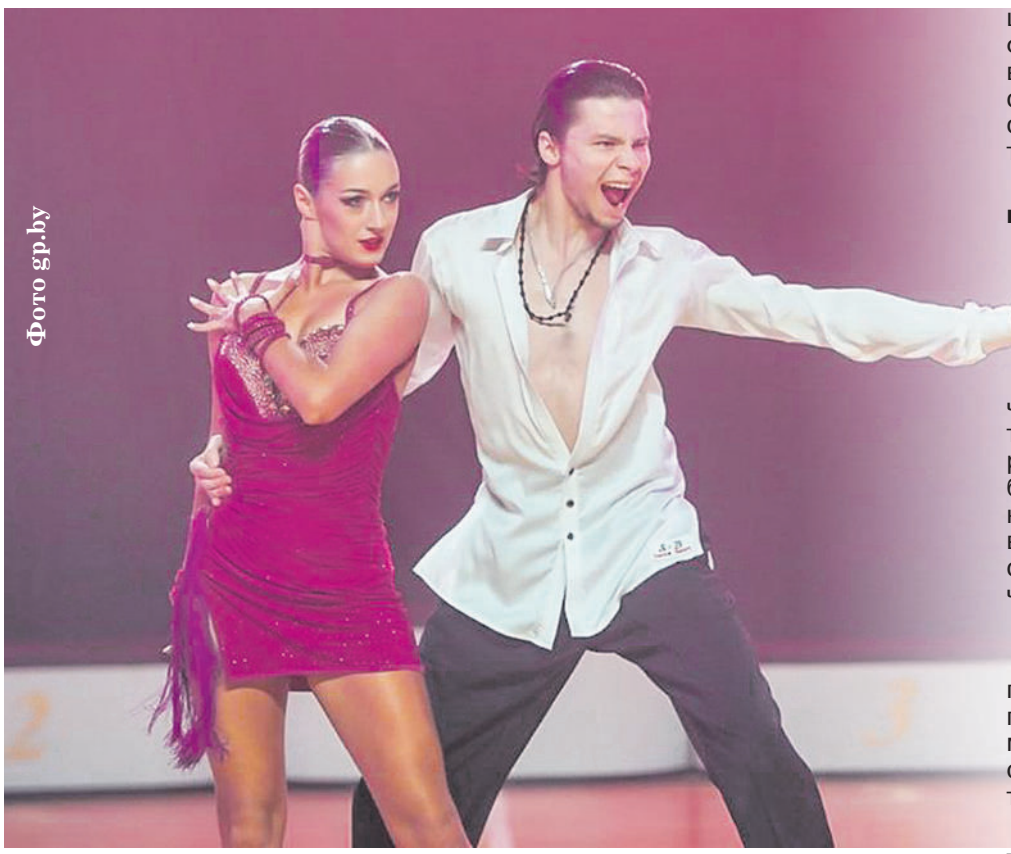

Фото gp.by

— Победа на турнире «Золотая Рысь» была для вас ожидаемой?

— Нет, так как присутствовал международный состав: из 16 пар в нашей категории 9 было российских. Со многими соперниками мы никогда ранее не встречались, поэтому предугадать заранее результат было сложно. Боролись как могли, и у нас всё получилось.

— Сколько подводились непосредственно к данным соревнованиям?

— С начала лета мы подготавливали новую хореографию после предыдущего сезона под новый. У нас было два международных сбора: в Минске и Москве. Плодотворно потрудились в течение всего сентября, отрабатывая данную хореографию, которую продемонстрировали на турнире «Золотая Рысь».

— Почему вы выбрали именно латиноамериканскую программу?

— В целом у меня с подросткового возраста «латина» чуть лучше шла. Наверное, в силу своего ритма, характера она значительно бодрее, чем европейская программа, поэтому мне ближе по душе. С 17 лет мы вместе с тренерами решили сосредоточиться только на латиноамериканской программе.

— Наивысшие баллы от судей вы получили за пасодобль и румбу. А какой вам танец ближе из зажигательной «пятёрки»?

— Наверное, ча-ча-ча и джайв ближе по эмоциональному состоянию, наполнению. Честно говоря, все пять танцев разные и по механике, и по характеру. Мы по пяти композициям почти единогласно от судей получили первое место. В танцевальном спорте используется система «скейтинг» подсчёта очков. Сейчас она компьютеризирована, раньше всё это считалось вручную. Программа по специальным правилам подсчитывает определённым образом баллы, выставленные судьями, подбивается общая оценка по каждому танцу, затем все эти оценки через программу проходят и выдаётся общий результат по финалу. У нас по итогу всего турнира получилось первое место.

— При подготовке вы на что больше делали акцент?

— С учётом того, что это только начало сезона, упор шёл на хореографию, но о технических и механических моментах мы тоже не забывали. Сложно сказать, куда мы «били» целенаправленно, но если брать процентную составляющую, то больше именно хореографические моменты были в отработке.

— Интересно, вы в танцы сами пришли или родители привели?

— Меня родители отдали на танцы, когда мне было четыре года, потому что я был гиперактивным ребёнком. Я сам родом из Гомеля. У нас недалеко от дома был большой танцевальный клуб «Радуга». Не могу сказать, что сразу с большим желанием посещал танцевальный кружок. Но постепенно по мере турниров, совместных поездок куда-то мне стало всё больше нравиться танцевать. Потом поменял клуб, появились первые значимые результаты — и без танцевального спорта не мог уже представить свою жизнь. Плюс у меня танцевальная семья: мама танцевала и младший брат.

— Какими-нибудь другими видами спорта пробовали заниматься?

— Пробовал, но без особых успехов. В основном всё это было в танцевальном искусстве — хип-хоп, формейшн. Посещал даже какое-то время секции по единоборству, баскетболу и футболу. Но очень быстро всё это бросал, а танцы несмотря ни на что всегда оставались.

— Как давно вы танцуете с Яниной Медведь?

— Это наш четвёртый сезон в паре. Я когда учился на втором курсе, перестал сам выступать как спортсмен, только преподавал. Спортивная жизнь ушла на второй план. Почему? Разошлись с прошлой партнёршей, потому что интересы перестали совпадать, а найти другую было очень сложно. У нас трудно найти как мальчика, так и девочку во взрослом возрасте с высоким классом танцевания. У нас с Яниной сейчас класс «S».

— Вернуться было непросто?

— Физически да, сложно. Тело за пять лет отвыкло уже от больших нагрузок, поэтому пришлось себя помучить. Но постепенно втянулся, и опять всё пошло по накатанной — турниры, поездки...

— А был момент, когда вообще хотелось уйти из танцевального спорта?

— Да, думаю, это бывает у каждого спортсмена. Когда ты трудишься, а результата всё нет... Физически и психологически тяжело, а по итогу ничего не происходит. Танцевальный спорт, если говорить о судействе, у нас достаточно субъективный: человеческий фактор никто ещё не отменял. Кому-то что-то нравится, а другому нет. Плюс иногда ты останавливаешься в развитии каких-то своих физических показателей — не можешь прыгнуть выше своей головы. Чтобы быть конкурентоспособным на международном турнире, нужно танцевать на порядок лучше своих соперников, только тогда будет шанс победить. И вот когда ничего не получается, наступает состояние, когда хочется всё бросить. Но рядом всегда близкие люди, тренеры, которые поддерживают и направляют твои мысли в правильное русло. И продолжается плодотворная работа. Очень важно никогда не зацикливаться на результате, а постоянно думать именно об улучшении и развитии своего танца. Нужно просто пахать в своё удовольствие — и тогда сами придут результаты.

— Вы по-прежнему преподаёте. Каких-нибудь успехов ваши ученики уже достигли?

— Надеюсь, что когда-нибудь дождусь того момента, когда мои ученики смогут выступать во взрослых категориях, пока им ещё далеко до этого.

— Во время пандемии вы преподавали дистанционно. Сейчас используете этот метод в своей практике или нет?

— В нашем виде деятельности тактильная составляющая очень важна. Намного проще руками что-то поправить, чем сто раз словами объяснять. Некоторые механические действия требуют, чтобы мы полностью провели спортсмена от одного действия к другому. Но он используется с учениками из других стран, когда нет возможности приехать.

— Вне пределов Республики Беларусь часто удаётся выступать?

— Мы с Яниной пока выступали только на российских турнирах, так как в паре не так давно. Ребята посещают ещё турниры в прибалтийских странах и Англии.

— Какое самое большое именно ваше достижение?

— Я бронзовый чемпион Кубка Прибалтики, в прошлом чемпион Республики Беларусь в категории «Молодёжь», бронзовый чемпион по Европейскому шоу, действующий серебряный чемпион страны, полуфиналист большого фестиваля «Russian Open» в Санкт-Петербурге. Всего сейчас уже не вспомню. Но надеюсь, что моё самое большое достижение ещё впереди, и оно будет в паре с Яниной.

— О чём мечтаете?

— Мне бы хотелось, чтобы у нас была больше развита система, где танцор-спортсмен смог бы выступать с какими-то семинарами и мастер-классами, чтобы у нас было больше возможностей передавать своё мастерство. Ещё я всё время переживаю за своих учеников, хочется, чтобы кто-нибудь из них превзошёл своего учителя. А если говорить о нашей паре с Яниной, то хотелось бы выступить на самом масштабном танцевальном турнире в Англии, где собираются все топ-танцоры мира.

Екатерина СНЕГИНА

«Сузука»: зона особого риска

Результаты Гран-при Сингапура в чемпионате «Формулы-1» шокировали многих. «Ред Булл», который начиная с марта доминировал над всеми конкурентами, впервые в сезоне дал слабину. Вначале оба пилота «быков» оказались за пределами топ-10 по итогам квалификации, затем заняли лишь 5-е (Ферстаппен) и 8-е места (Перес) в гонке. Что это было: временные трудности или начало серьёзного кризиса? Ответ на этот вопрос дадут заезды на Гран-при Японии. Квалификация состоится в субботу (начало в 9.00), гонка — в воскресенье (8.00).

«Мы знали, что рано или поздно наша серия закончится. Так что это ещё одна возможность оценить тот успех, которого мы достигли. 15 побед подряд «Ред Булл» — невероятное достижение. 10 побед кряду Ферстаппена — нечто не менее потрясающее. Теперь мы соберёмся с силами и отправимся в Японию в ожидании нового вызова», — заявил руководитель «быков» Кристиан Хорнер.

Соревнования на автодроме «Сузука» всегда отличаются зрелищностью и высоким напряжением, поскольку на треке есть много мест, удобных для обгона. На круге размещено 18 поворотов, 70 процентов «кольца» пилоты преодолевают с полностью выжатой педалью газа. Максимальная скорость на этом автодроме достигает 335 км/ч. В истории трассы есть трагическая станица. В 2014 году при сложных погодных условиях пилот команды «Маруся» Жюль Бьянки вылетел с дороги и на скорости 126 км/ч врезался в эвакуатор, получив серьёзные повреждения. Через девять месяцев француз скончался. Эта первая смерть гонщика «Ф-1» в XXI веке, произошедшая вследствие аварии.

Из действующих пилотов чаще всех триумфа в Японии добивался Льюис Хэмилтон — на счету британца пять побед (2007, 2014, 2015, 2017, 2018). Дважды лучшим становился Алонсо Фернандо (2006, 2008). По одной виктории в активе Валттери Боттаса (2019) и Макса Ферстаппена (2023). А вот действующие боевые пилоты «Феррари» ещё ни разу не побеждали на трассе «Сузука».

В прошлом сезоне именно на Гран-при Японии Ферстаппен досрочно завоевал чемпионский титул. Тогда весь уикенд прошёл при полном доминировании Макса. Вначале нидерландец занял первое место в квалификации, а затем с огромным преимуществом выиграл гонку. Заезд запомнился дождём, массовыми столкновениями на старте, многочисленными сходами и… инцидентом с выездом трактора на трассу, в который едва не врезался мчавшийся на скорости 250 км/ч Пьер Гасли. Именно из-за подобного происшествия в 2014 году случилась злосчастная авария Жюля Бьянки. «Видимость была очень низкой. Я не могу понять, почему спустя восемь лет мы оказались в тех же условиях, из-за которых погиб Бьянки. Причём трактор вообще был на трассе, а не в гравии. Если бы я врезался в него, то погиб бы. Я был в двух метрах от гибели. Это недопустимо», — высказался Гасли.

Гонка на автодроме «Сузука» является домашней для пилота «АльфаТаури» Юки Цуноды. В последнее время дела у японца не ладились — он не добрался до финиша в двух гонках кряду. Может быть, возвращение на родину придаст ему хороший импульс. «Трасса мне очень нравится. Я гонялся на ней с 2016 года и проехал более 10 тысяч кругов, поэтому знаю немало разных хитростей. Я считаю, что «Сузука» — это один из лучших автодромов, на которых мне доводилось выступать за годы карьеры», — поделился Цунода.

Алексей ПИСЬМЕНКОВ

прогноз погоды

	23.09	24.09	25.09	26.09
Минск	+13 ....+25, 65%, 4 м/с	+15 ....+25, 77%, 2 м/с	+11 ....+21, 74%, 2 м/с	+9 .....+21, 70%, 2 м/с
Брест	+19 ....+25, 78%, 3 м/с	+17 ....+19, 88%, 3 м/с	+15 ....+21, 75%, 3 м/с	+14 ....+23, 71%, 3 м/с
Витебск	+15 ....+26, 58%, 4 м/с	+18 ....+27, 66%, 3 м/с	+13 ....+21, 78%, 2 м/с	+11 ....+20, 72%, 2 м/с
Гомель	+14 ....+26, 60%, 4 м/с	+15 ....+28, 59%, 4 м/с	+15 ....+23, 68%, 2 м/с	+14 ....+24, 68%, 2 м/с
Гродно	+17 ....+24, 77%, 5 м/с	+15 ....+18, 87%, 4 м/с	+11 ....+21, 76%, 3 м/с	+10 ....+22, 69%, 4 м/с
Могилёв	+13 ....+26, 56%, 4 м/с	+17 ....+28, 53%, 4 м/с	+15 ....+21, 69%, 2 м/с	+11 ....+21, 65%, 2 м/с

Подготовил Дмитрий БАРУКИН

спортивные анекдоты

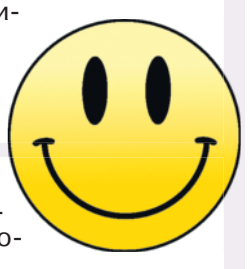

В лыжной гонке на 20 км первым пришёл к финишу гонщик под номером 8. Вторым и третьим пришли два медведя. Поиски остальных лыжников продолжаются.

Национальный олимпийский комитет США попросил МОК проводить церемонии награждения, только если побеждают американские спортсмены.

Меня тут склоняли к триатлону со словами «зачем быть никчёмным в одном виде спорта, если можно сразу в трёх».

СПОРТИВНАЯ панорама
WWW.SPORTPANORAMA.BY
№ 71 (13829)
Пятница, 22 сентября 2023 г.
Выходит по вторникам и пятницам.

Тираж:
1 408
13 084 (сентябрь)

Главный редактор
Владимир Александрович ЗДАНОВИЧ

Вёрстка номера:
Дмитрий Барукин, Анна Ледохович, Дарья Шушкова.

Редакция находится по адресу:
220004, Минск, пр-т Победителей, д.23, к.1.

327-89-68, 327-63-74 (приёмная),
327-81-98 (бухгалтерия).

E-mail: info@sportpanorama.by

Подписные индексы:

ведомственные:
6 месяцев — 63380
квартал — 63379
месяц — 631282

индивидуальные:
6 месяцев — 64314 (541)
месяц — 63128 (549)

Мнение редакции может не совпадать с мнением авторов публикаций.
® – на правах рекламы.

Свидетельство о государственной регистрации средства массовой информации № 241, выданное Министерством информации Республики Беларусь.

Газета отпечатана в Республиканском унитарном предприятии «Издательство «Белорусский Дом печати».

ЛП № 02330/106 от 30.04.2004
(Минск, пр-т Независимости, 79/1)

Номер подписан в печать в 20.30.
По графику — 20.30. 21.09.23 г.

Номер заказа: 2062
П 1 2 3 4 5 6 7 8 9 10 11 12
М 1 2 3 4 5 6 7 8 9 10 11 12

9 771995 270037 23071