Быстрее, выше, сильнее!

Спортивная панорама

sportpanorama.by

Пятница, 24 марта 2023 г. № 23 (13781)

Учредитель: Министерство спорта и туризма Республики Беларусь

Официально

Состоялась совместная коллегия Министерства спорта и туризма и Министерства образования.

Стр. 2

Футбол

Новым председателем АБФФ избран Николай Шерстнёв.

Стр. 5

Хоккей

На этой неделе были подведены итоги выступления минского «Динамо» в чемпионате КХЛ.

Стр. 6

Дизайн и разработка полосы Д.БАРУКИНА. Фото с официального сайта соревнований

Физкультурник Белоруссии
Издается с 1 июня 1951 года

ЕСТЬ МЕДАЛЬ!

Белоруска Юлия Апанасович везёт домой бронзовую медаль чемпионата мира среди женщин по боксу, который проходит в столице Индии – Нью-Дели

Стр. 3

Разговор начистоту

Совместная коллегия Министерства спорта и туризма и Министерства образования прошла на базе 59-й средней школы Минска.

Обсуждались вопросы развития школьного и студенческого спорта. Прозвучала информация о состоянии физкультурно-оздоровительной, спортивно-массовой и спортивной работы среди учащихся и студентов, о нюансах проведения республиканской Спартакиады школьников и республиканской Универсиады, а также актуальных вопросах взаимодействия министерств в решении данных задач.

Министр образования Андрей Иванец подчеркнул важность обсуждаемого вопроса как в деле решения задач большого спорта, так и для воспитания молодого поколения. Республиканская Спартакиада школьников ныне проводится по 24 видам спорта. Студенческая Универсиада включает 26 видов, раньше их насчитывалось 35. Предпринимаются дальнейшие шаги для повышения престижа соревнований. Также были затронуты вопросы подготовки тренерского и педагогического составов.

Министр спорта и туризма Сергей Ковальчук отметил Фрунзенский район, в котором проходила коллегия, как самый крупный район страны по количеству населения. И что инфраструктуры для занятий спортом в этом микрорайоне пока недостаточно. Однако именно 59-я школа по спортивной базе выглядит шикарно: имеет бассейн, два спортзала, тренажёрный зал. С каждым годом подобных спортивных комплексов в стране появляется всё больше.

При такой базе и общем высоком потенциале отечественного спорта огорчают невысокие результаты некоторых наших атлетов на Олимпиадах и мировых первенствах. Видимо, не всё ладно в подготовке самих спортсменов. Предстоит корректировка, и начинать её лучше всего с детского и юношеского спорта.

Сергей Ковальчук также подчеркнул необходимость дальнейшей оптимизации спортивных дисциплин на студенческой Универсиаде и школьной Спартакиаде. В соревновательной программе, к примеру, есть прыжки на батуте, которые в Витебске развиты хорошо, а в Гродно и батутов нет, и выставить в этом виде там некого. «Цель — вовлечь в спорт, а не соревноваться», — подчеркнул министр.

Большие надежды возлагаются на принятое недавно решение об использовании объектов спортивной инфраструктуры для массового спорта и занятий школьников на безвозмездной основе. Это касается и ледовых дворцов, которых в стране у нас имеется достаточно, однако задействуются они неэффективно.

В 2017 году было принято постановление, воспрещающее школьным учителям осуществлять тренерские функции. В регионах, где квалифицированных специалистов было и так негусто, это привело к определённым проблемам. Ситуацию необходимо корректировать. Спортивное ведомство готово также делегировать полномочия подготовки тренеров и специалистов для спорта непосредственно в регионы.

Физическое воспитание учащихся в учреждениях образования ныне осуществляют 10 248 педагогов. Их готовят 12 учреждений высшего образования. Ректор Гродненского государственного университета Ирина Китурко рассказала об особенностях открытия факультета подготовки специалистов физкультуры и спорта в этом вузе. А Денис Дук, ректор Могилёвского университета, где подобная работа только предстоит, информировал о готовности открытия тренерской специализации по лёгкой атлетике. Возможно, данные шаги также поспособствуют решению проблемы дефицита тренерских кадров в регионах.

Подобные совместные коллегии практикуются уже продолжительное время. Сейчас стоит задача, как заявил Сергей Ковальчук, подводя итоги, выстроить цельную систему и двигаться дальше. Направления совместной деятельности обозначены — выработка подходов отбора детишек для занятий спортом, в том числе в рамках уроков физкультуры и здоровья и шестого школьного дня, обеспечение контроля подготовки тренерских кадров в региональных вузах, открытие обучения по тренерским специальностям, пересмотр формата республиканской Спартакиады школьников и порядка допуска к участию в ней, а также подходов по организации республиканской Универсиады.

В работе наряду с руководством Минспорта и Минобразования принимали участие члены коллегий двух ведомств, руководители структурных подразделений, начальники управлений спорта и туризма облисполкомов и Мингорисполкома, руководство управлений образования облисполкомов и комитета по образованию Мингорисполкома. А также руководство республиканских центров олимпийской подготовки, учреждений высшего образования, училищ олимпийского резерва, областных и Минского городского центров физического воспитания и спорта учащихся и студентов, представители спортивных федераций, ассоциаций школьного и студенческого спорта.

Василий ЛУКАШЕВИЧ,
фото Владимира ИВАНОВА

Колокола Хатыни

Пронзительный и тоскливый звук колокола летит над сырой весенней землёй, будоража нервы, пробуждая историческую память белорусского народа. Невольно замедляешь шаг, ступая по земле, пронизанной болью. Трагедии в Хатыни — 80 лет.

22 марта 1943 года нацистские каратели уничтожили деревню Хатынь. Вместе с деревней были сожжены живьём или расстреляны 149 человек, из них 75 детей в возрасте до 16 лет. Лишь нескольким жителям чудом удалось выжить и рассказать миру о трагедии.

209 городов и городских посёлков, 9 200 сёл и деревень были превращены в руины. Более 200 деревень, разделивших судьбу Хатыни, навсегда исчезли с карты Беларуси. И за каждой из этих сухих цифр стоят уничтоженные жизни, разбитые судьбы, трагическая судьба белорусского народа, который не забудет это никогда...

22 марта министр спорта и туризма Республики Беларусь Сергей Ковальчук вместе со студентами Белорусского государственного университета физической культуры и воспитанниками Республиканского училища олимпийского резерва посетил мемориальный комплекс «Хатынь», чтобы совместно отдать дань памяти трагическим событиям в истории белорусского государства.

После возложения цветов делегация Министерства спорта и туризма Беларуси во главе с Сергеем Ковальчуком посетила экспозицию реконструированного музея, рассказывающую о страшных событиях военного лихолетья.

Денис НУПРЕЙЧИК

Есть медаль!

В столице Индии Нью-Дели завершается 13-й чемпионат мира по боксу среди женщин, медаль которого впервые в истории отечественного женского бокса примерила белоруска.

Фото boxingbelarus.org

Из шести участниц нашей сборной добилась права участвовать в медальных разборках только одна Юлия Апанасович. 26-летняя гомельчанка является двукратным бронзовым призёром континентальных форумов, а два года назад участвовала в олимпийской квалификации в Париже, но тогда в равном поединке уступила турчанке. Теперь же Юлия оказалась на пороге своего главного достижения в карьере. В весовой категории до 52 кг за право выхода в полуфинал ей предстояло сразиться с по-настоящему грозной соперницей — представительницей Непала Анджани Тели, которая два года назад стала призёром мирового форума. Тем не менее белоруска провела отличный поединок и единогласным решением судей была признана победительницей. По правилам состязаний, бои за третье место на турнире не предусмотрены, так что полуфиналистка Апанасович в любом случае стала бы призёром. Но каким? Главный вопрос решался вчера в вечерней сессии, где за выход в главный бой турнира наша соотечественница сразилась с китаянкой Ву Ю. Белоруска начала встречу активно и в первом раунде имела преимущество, однако коварная соперница воспользовалась своим козырем — активными действиями и заставила Юлию пропустить несколько ударов в корпус и голову. В дальнейшем поединок носил обоюдоострый характер, но всё же все пять арбитров единогласно отдали преимущество спортсменке из Поднебесной.

Виктория Кебикова (81 кг) на стадии 1/4 финала встретилась на ринге с хозяйкой соревнований, «посеянной» под первым номером, Савити Борой. Соперница ей досталась очень титулованная: в 2014 году завоевала «серебро» чемпионата мира, а также имеет полный комплект медалей с чемпионатов Азии («золото»-2022, «серебро»-2015, «бронза»-2021). К сожалению, Виктория не смогла ничего противопоставить маститой оппонентке и проиграла со счётом 0:5.

Призовой фонд женского чемпионата мира составит 2,4 миллиона долларов США, которые будут распределены между победителями и призёрами в 12 весовых категориях. Сумма выплаты за первое место составит 100 000 долларов, за второе — 50 000, за третье — 25 000. Поединки за золотые медали ЧМ состоятся 25 и 26 марта.

Юлия СТЕКЛОВА

ХК «Юность»: искусство побеждать

19 марта хоккейный столичный клуб отметил 20-летие. К знаковой дате была подготовлена историческая премьера: документальный фильм «Ледяной характер». На показе ленты в одном из столичных кинотеатров собралось много людей, связанных с белорусским хоккеем и непосредственно с «Юностью».

В фильме, длительностью около 50 минут, во всех подробностях рассказывается о жизни самого титулованного белорусского клуба: о первых шагах после создания профессиональной команды, о роли в истории «Юности» Михаила Захарова, об уникальности «Чижовка-Арены», о современной жизни «красно-синих», о детской школе и её воспитанниках. В кадре появляются люди из разных поколений — легенда белорусского хоккея Сергей Шитковский; конечно же, Михаил Захаров; нынешний рулевой «Юности» Евгений Есаулов; капитан команды Андрей Антонов, а также совсем юные воспитанники школы клуба. Посмотрев ленту, люди поймут, как в команде воспитывается чемпионский характер. 19 марта фильм появился на видеосервисе VOKA.

Перед показом слово взял Михаил ЗАХАРОВ — прославленный тренер, с чьим именем связаны все знаковые победы «Юности». «Хочу поблагодарить VOKA за создание фильма. Получилось неплохо. Нужно сказать спасибо людям, которые создавали историю «Юности». Это бывший мэр Минска Михаил Павлов — он приложил много сил к появлению профессионального клуба. Это также Сергей Солонец, который пришёл на пост руководителя «Юности» не из спорта, но в великолепной степени проявил себя как менеджер. Шесть раз под его руководством команда выигрывала чемпионский титул, дважды завоёвывала Континентальный Кубок. Это дорогого стоит! Люди создавали клуб — мощный и сильный. Среди соперников были «Керамин», «Динамо-Минск», «Гомель», «Могилёв». Мы стали чемпионами в первый же год. Огромное спасибо хоккеистам, которые тогда вернулись в клуб, в школе которого начинали постигать спорт, — Андрей Расолько, Сергей Шитковский, Олег Микульчик. На них выстраивался фундамент. Приезжали Андрей Скабелка, Володя Цыплаков, Миша Грабовский, братья Костицыны. Воспитанники приезжали в родной клуб и помогали становиться чемпионами. Хочется сказать, что бывшие игроки «Юности», такие как Олег Леонтьев, Андрей Скабелка, Александр Андриевский, тренируют клубы КХЛ. Это тоже дорогого стоит! Спасибо руководству ФХБ в лице Александра Богдановича — он работает, помогает развивать хоккей. Мы видим, что и сборная шагнула вперёд, и минское «Динамо» себя показало в плей-офф. Наш хоккей на правильном пути», — отметил Михаил Михайлович.

Перед публикой выступил председатель ФХБ Александр БОГДАНОВИЧ. «Приятно видеть в зале людей, которые делали историю нашего хоккея. Мы все прекрасно знаем, как «Юность» ковала и куёт кадры. Мне хочется сказать вам спасибо. Хоккею всегда требуется поддержка. Нам нужны люди, которые живут хоккеем, помогают хоккею. Вместе мы делаем отличный продукт. «Динамо-Минск», чемпионат страны. Вы видите, какая насыщенная борьба идёт в плей-офф. Давайте будем болеть за хоккей!» — поделился Александр Викторович.

Также слово взял известный спортивный функционер, бывший генеральный директор НОК Ярослав БАРИЧКО. «Михаил Захаров сказал о многих людях, которые стояли у истоков «Юности». Но он не может сказать сам о себе. О том, какую легендарную роль Михаил сыграл в развитии хоккея в стране. Он — один из первых белорусских игроков, который попал состав сборной СССР. Попасть туда в то время... Ой, люди-люди!.. Надо было быть гением хоккея. Почему я о нём так страстно говорю? Потому что благодаря этому человеку в нашей стране развилась инфраструктура хоккея. Это он, пользуясь доверием, уважением, дружескими отношениями с главой государства, просил, доказывал, убеждал в том, что путём создания инфраструктуры можно развить хоккей», — рассказал Ярослав Михайлович.

► В воскресенье на льду Крытого катка ХК «Юность-Минск» в парке Горького в честь 20-летия столичного клуба был сыгран гала-матч, в котором звёзды «Юности» прошлого (а также действующий игрок Андрей Антонов) противостояли команде Президента Беларуси. В состав «красно-синих» вошли такие игроки, как Максим Слыш, Олег Микульчик, Олег Хмыль, Сергей Шитковский, Дмитрий Дудик. Руководил командой Михаил Захаров. В составе команды Президента на лёд вышли Олег Антоненко, Ярослав Чуприс, Артём Каркоцкий, Алексей Баранов, Андрей Башко и другие. Встреча порадовала высокой результативностью и завершилась победой команды Президента со счётом 8:6.

Алексей ПИСЬМЕНКОВ

РЕГИОН

Браслав ждёт гостей

Национальный парк «Браславские озёра» (Витебщина) приготовил для туристов новые виды отдыха. Улучшается и сервис: обновляются беседки, скамейки, кострища. На стоянке «Перетяг» к маю официально откроют пляж, который туристы уже назвали «Золотыми песками Беларуси». Светлый песок, можжевельник, похожий на кипарисы, голубизна озёр Струсто и Снуды, которые с двух сторон подходят к стоянке, делают это место похожим на знаменитые курорты Болгарии.

Две новые стоянки примут в этом году гостей на островах. На озере Струсто место отдыха оборудовано на острове Чайчин, привлекательность которому придаёт извилистая линия берега с глубокими заливами, узкими перешейками и песчаными пляжами. На острове есть небольшое внутреннее озеро, богатое карасями. Холмы на Чайчине сменяются низинами, поросшими хвойным лесом, можжевеловыми кустами до 3 — 4 метров в высоту и берёзовой рощей, где встречается нетипичная для Беларуси карельская берёза.

Много приятных сюрпризов ожидает гостей Браславщины на горе Маяк. Здесь меняют служившую ранее для подъёма на вершину лестницу, делают на ней площадки со скамейками для отдыха. Такая же лестница строится с другой стороны горы. Идёт ремонт самой первой вышки и будет построена третья обзорная площадка.

Для ремесленников уже оборудован летний торгово-выставочный павильон, к сезону здесь откроется магазин. Начато обустройство многочисленных фотозон.

Могилёв ищет таланты

Кубок Беларуси по кикбоксингу и республиканский турнир памяти Владимира Швеца пройдёт в могилёвском СК «Олимпиец» 24 — 26 марта. Участие в соревнованиях примут более 250 спортсменов.

На Кубок Беларуси заявлены спортсмены от 19 лет и старше — мастера спорта, мастера международного класса, чемпионы республики и мира. В турнире памяти Владимира Швеца предполагается участие юных спортсменов в возрасте от 9 до 18 лет. По мнению организаторов, соревнования будут способствовать популяризации заявленного вида спорта, а также станут хорошей подготовкой к первенству страны по кикбоксингу, которое пройдёт в мае в Полоцке.

Георгий ПОСПЕЛОВ

Плей-офф: грядёт славная битва!

Круг претендентов на завоевание Кубка Президента сузился до четырёх команд. Вот-вот начнётся самая интересная, самая интригующая часть сезона в Betera-Экстралиге. Глядя на пары полуфиналистов, возникает предвкушение славной битвы. «Неман» против «Юности». «Шахтёр» против «Металлурга». Класс! А ещё есть ощущение дежавю, ведь в прошлом сезоне на этой стадии плей-офф были такие же дуэли. Тогда до финала добрались клубы из Минска и Жлобина, правда, сделать этот шаг им было очень тяжело. Посмотрим, как сложится на сей раз. Первой стартует серия «Шахтёр» — «Металлург». В воскресенье в Солигорске команды начнут матч в 12.25. В понедельник сойдутся «Неман» и «Юность». Поединок в Гродно запланирован на 19.25.

От кого из игроков ждать свершений в полуфинале? Логично предположить, что от тех, кто блистал в первом раунде плей-офф. К финишу сезона в отличной форме подошли Ахмед Гимбатов из «Шахтёра», Сергей Кузнецов из «Металлурга». По итогам четвертьфинала каждый из них стал лучшим бомбардиром в своей команде. Ахмед набрал 8 (3+5) очков, на счету Сергея 6 (4+2) баллов. Они же лидеры в своих клубах и по показателю полезности: у Гимбатова «+5», у Кузнецова «+3».

Что касается противостояния «Немана» и «Юности», то у гродненцев на первой стадии нокаут-раунда наивысшую результативность показали Вячеслав Андрющенко с 6 (1+5) очками и Герман Поддубный с 6 (3+3) баллами. У «красно-синих» в списке лучших бомбардиров сразу трое игроков с 4 очками. Это Сергей Станкевич (3+1), Станислав Кучкин (1+3) и Всеволод Кашкар (0+4). Самый высокий коэффициент полезности у хоккеистов в этой паре — «+5». Речь идёт об Андрющенко и Даниле Паливко из «Немана», а также Никите Сиротине из «Юности».

Последними в полуфинал шагнули «Металлург» и «Шахтёр». Давайте освежим в памяти, как они преодолевали барьер 1/4, выиграв решающие матчи в своих сериях.

BETERA-ЭКСТРАЛИГА

Плей-офф (до четырёх побед)

Шестой матч

МЕТАЛЛУРГ	**— 3**
ГОМЕЛЬ	**— 1**
	(0:0, 1:1, 2:0)

ЖЛОБИН. 20 марта. Ледовый дворец. 2 150 зрителей.
ШАЙБЫ: Феофанов (Буйницкий), 26.12 (0:1). Угольников (Кузнецов, Сергиевский), 35.22 (1:1). Кузнецов (Угольников), 55.52 (2:1). Костицын (Кузнецов), 57.39 (3:1, 5х4).
ВРАТАРИ: Самойлов — Лубский (58.05).

Шестой матч серии «Металлург» — «Гомель» выпал на день рождения одного из лидеров «волков» Костицына, что наверняка придало его команде дополнительную мотивацию. В первом периоде соперники вели аккуратную игру, острые эпизоды у чьих-либо ворот возникали редко. А вот борьба на площадке была жёсткой — обычное дело для Полесского дерби. Так, уже в дебюте игры форвард «сталеваров» случайно задел коньком… голову Магалецкого. Зрелище не для слабонервных.

Фото ХК «Металлург»

Металлург — Гомель

Во второй трети счёт в поединке открыли «рыси». Защитник «Металлурга» Купчихин исполнил опрометчивую передачу в своей зоне — получился «подарок» Буйницкому. Артур, находившийся за воротами, сразу же переадресовал шайбу на пятачок Феофанову, а тот сработал на замыкании (1:0). Позже случился грубый фол защитника «Гомеля» Юзленко. Он ударил клюшкой в голову Сергиевского — форвард «волков» долго приходил в себя. Реализовать большинство у подопечных Дмитрия Кравченко не получилось, а вскоре после этого «рыси» были близки ко второму голу. Секерин получил шайбу прямо перед воротами Самайлова, но последовавший бросок приняла на себя перекладина. Вскоре «сталевары» восстановили паритет на табло. Сергиевский стал активно прессинговать за чужими воротами Ковалёва и совершил перехват, после чего отдал пас на вершину Кузнецову, а тот сразу же исполнил передачу на противоположный фланг атаки на Угольникова — «выстрел» Игоря оказался результативным (1:1).

Большая часть половины третьего периода проходила в сверхосторожной борьбе. По такой «закрытой» игре было очевидно, что её может «взорвать» какое-то нестандартное действие. Таковым отметился форвард «Металлурга» Угольников. Игорь, подкараулив отскок шайбы на чужой синей линии, броском с ходу запустил шайбу в сторону ворот «Гомеля» по неестественной траектории, а находившийся на пятачке Кузнецов ловко сработал клюшкой на подставлении (2:1).

Не покинул лёд без гола звёздный именинник. Костицын «закрыл» поединок и всю серию, красиво сработав у правой штанги ворот «рысей» — получив пас, форвард завёл шайбу за ленточку и запустил её между щитков Лубскому (3:1).

Дмитрий КРАВЧЕНКО, главный тренер «Металлурга»:

— Честно говоря, где-то в голове мы верили в победу, но были готовы играть и долго. Готовились к сложному, упорному противостоянию. В сезоне многое не получалось, но сейчас стали играть лучше, контролировать больше определённых моментов в матчах. Классная серия. Две команды работали по системам. Рады победе, рады проходу в следующий раунд. Рады, что обыграли «Гомель» — соперника, который финишировал в «регулярке» выше нас, хоть и рядом. Думаю, и болельщики этому обрадуются. Им спасибо огромное и низкий поклон — и за домашние матчи, и за выездные.

— Известен ваш соперник по полуфиналу — это «Шахтёр». Что думаете?

— Хорошо будет обыграть победителя «регулярки». Будем делать сенсацию!

Евгений КОВЫРШИН, тренер «Гомеля»:

— Пропустили ненужный гол в концовке. У нас были моменты, которые нужно было реализовывать, но не сделали этого. А дальше уже работает поговорка: не забиваешь ты — забивают тебе. Обоюдоострый матч. Атаковали обе команды, а игра проходила до одной ошибки. К сожалению, её совершили мы.

— Момент со вторым голом «Металлурга» разве можно назвать ошибкой?

— Ошибка была во втором периоде, когда мы пропустили первую шайбу. Это был ключевой момент матча. Вели 1:0, оставалось пару минут до перерыва. Неизвестно, как дальше сложилась бы игра… Обидно, конечно. На мой взгляд, мы смотрелись не хуже «Металлурга». В некоторых компонентах где-то и лучше. Тройка лидеров жлобинчан сыграла важную роль. В большинстве у «волков» на лёд выходят мастеровитые ребята.

— Все матчи серии проходили при аншлагах…

— Это очень круто! Атмосфера была на уровне что в Жлобине, что в Гомеле. Это праздник для болельщиков. Надеюсь, мы доставили удовольствие всем фанатам хоккея.

Шестой матч

ДИНАМО-МОЛОДЕЧНО	**— 1**
ШАХТЁР	**— 3**
	(1:0, 0:2, 0:1)

МОЛОДЕЧНО. 20 марта. Ледовый дворец. 2 354 зрителя.
ШАЙБЫ: Амброжейчик (Корешков), 9.48 (1:0, 4х5). М.Ярута (А.Гимбатов), 33.05 (1:1). А.Гимбатов (М.Ярута, Сазанович), 35.30 (1:2). Шалагин (Развадовский), 41.16 (1:3).
ВРАТАРИ: Киселёв (55.57 — 56.49, 57.13 — 60.00) — Анаркулов.

Хоккеисты «Динамо-Молодечно» снова дали серьёзный бой «Шахтёру». Удивительно, как много хлопот десятая команда регулярного чемпионата смогла доставить первой! Хозяева терпеливо работали в обороне и более получаса сохраняли свои ворота «на замке». Более того, «бело-синие» открыли счёт в поединке в первом периоде, отличившись в меньшинстве. Блеснул Амброжейчик. Заполучив шайбу в своей зоне, Дмитрий мгновенно оценил ситуацию, «протиснулся» между двумя игроками «кротов» и на высокой скорости помчался к чужим воротам. Получилась контратака «два в одного», которую поддерживал Корешков. Именно он в завершении прорыва совершил бросок с близкой дистанции, а Амброжейчик оказался первым на добивании (1:0).

«Кроты» владели инициативой, но долгое время им не удавалось отыскать ключи от ворот Киселёва. Ключевые события матча произошли, когда второй период перевалил за экватор. Можно констатировать, что победу «Шахтёру» принесла связка форвардов Ахмед Гимбатов — Марк Ярута. При первом голе «горняков» Ахмед здорово поборолся с двумя соперниками в левом углу площадки, развернулся и отдал пас под бросок Марку (1:1). Вскоре после этого «кроты», вследствие потери шайбы защитником «бело-синих» Сурковым, убежали в контратаку два в одного. В концовке эпизода Марк вывел Ахмеда на убойную позицию (2:1).

На старте третьего периода Развадовский, находясь за воротами «Динамо-Молодечно», красиво «раскачал» опекуна и отдал передачу под «выстрел» с ходу на Шалагина (3:1). В концовке встречи подопечные Александра Полищука предпринимали колоссальные усилия в атаке, лезли на ворота, но спастись от поражения им не удалось. Тем не менее динамовцы заслуженно сорвали овации родных трибун.

Ярослав ЧУПРИС, главный тренер «Шахтёра»:

— Тяжёлый матч. Мы играли хорошо, но начали робко, нелепый гол пропустили. Ребята не опустили руки. Молодцы! Настраивал их спокойно делать своё дело, планомерно двигаться к цели. Мы не позволили сопернику создать моменты, играли дисциплинированно и в обороне, и в других зонах. Это была тяжёлая серия. Очень тяжёлая. Хороший соперник. «Динамо-Молодечно» хорошо играло в атаке.

Александр ПОЛИЩУК, главный тренер «Динамо-Молодечно»:

— Все три пропущенных гола — это результат ошибок в зоне обороны. Я могу похвалить ребят за всю серию плей-офф. Проявляли характер, волю, стойкость, самоотдачу, самопожертвование даже было. Нас не хватило немного физически. Сыграли против и многочисленные травмы наших ребят. Хочу извиниться перед болельщиками, что не прошли дальше.

— С десятого места в «регулярке» ваша команда дошла до четвертьфинала. На это рассчитывали немногие. В чём секрет такого роста?

— Каждый тренер прививает свою систему игры. Обычно это всё начинается с лета. Мы зашли в середине сезона. Сразу что-то поменять невозможно. Мы маленькими шажками, по чуть-чуть начали перестраиваться.

БОМБАРДИРЫ: А.Гимбатов — 8 (3+5), Шалагин (оба — Шахтёр) — 7 (4+3).
Полуфиналы. Первые матчи. 26.03. Шахтёр — Металлург (12.25). **27.03.** Неман — Юность (19.25).

Алексей ПИСЬМЕНКОВ

День председателя

В минском Доме футбола 22 марта состоялось главное событие в текущем году для представителей этого вида спорта — отчётно-выборная конференция Ассоциации «Белорусская федерация футбола», которая традиционно интригует своей повесткой и докладами выступающих.

Кроме определения важных тем, одной из главных задач мероприятия стали выборы председателя организации. Ещё до отчётно-выборной конференции состоялось третье в этом году заседание Исполнительного комитета АБФФ. Перед членами Исполкома первыми выступили председатель АБФФ Владимир Базанов, заместитель генерального секретаря по финансовым вопросам АБФФ Алла Гродникова и генеральный секретарь АБФФ Сергей Жардецкий. На заседании был утверждён состав участников и положение о чемпионате Республики Беларусь по футболу среди команд второй лиги сезона-2023. В нынешнем розыгрыше примут участие 77 дружин. Однако их список не окончательный, ведь некоторые коллективы ещё не успели подать заявку на участие.

В 14.00 был дан старт отчётно-выборной конференции АБФФ. Со вступительным словом выступил её председатель Владимир Базанов: «Конференция проходит в соответствии с уставом Ассоциации «Белорусская федерация футбола» и основными её задачами являются: подведение итогов работы за отчётный период, определение основных направлений работы на 2023 — 2027 годы (на текущий сезон в частности), а также избрание руководящих должностных лиц».

Ещё на заседании Исполкома АБФФ, состоявшемся 6 марта, были даны рекомендации по составу президиума. В него вошли президент Национального олимпийского комитета Республики Беларусь Виктор Лукашенко, министр спорта и туризма Республики Беларусь Сергей Ковальчук, председатель АБФФ Владимир Базанов, начальник международно-правового департамента АБФФ Сергей Ильич, а также руководитель группы по программам развития Европы Департамента национальных ассоциаций ФИФА Беха Хейди Ирен, консультант по вопросам национальных ассоциаций Департамента национальных ассоциаций УЕФА Йозеф Климент.

В повестку конференции были включены 11 вопросов, а первым с докладом выступил Владимир Базанов. Председатель АБФФ рассказал о том, чего удалось достичь за последние четыре года:

— Важнейшими задачами деятельности АБФФ были и являются развитие детско-юношеского и массового футбола, укрепление материально-технической базы и строительство новых полей, совершенствование системы подготовки сборных команд, развитие и популяризация женского футбола, а также развитие национального чемпионата.

Далее Владимир Александрович рассказал о внедрении программы по подготовке футболистов, о поддержке детских тренеров, о развитии юношеского футбола. Вспомнил Владимир Базанов о неудачных выступлениях мужских и женских сборных всех возрастов. В заключение он сказал:

—Несмотря на тяжёлый период в нашем футболе, благодаря плодотворной работе АБФФ мы продолжаем быть членами ФИФА и УЕФА и получать дополнительные выплаты от международных футбольных организаций. Это время было непростым. Но мы достойно преодолели все трудности, выпавшие на нашу голову. Уважаемые друзья, прогресс белорусского футбола невозможен без участия каждого из нас. Давайте объединим наши усилия и одной командой будем двигаться по намеченному курсу.

После утверждения отчёта о деятельности Исполкома АБФФ за 2019 — 2023 годы с речью выступила руководитель группы по программам развития Европы Департамента национальных ассоциаций ФИФА Беха Хейди Ирен:

— Позвольте мне передать вам наилучшие пожелания от президента ФИФА

Джанни Инфантино и генерального секретаря организации Фатмы Самура, а также всех сотрудников организации. Последние годы — это непростое и тяжёлое время для всех сфер жизни. В период пандемии было нелегко всему спортивному миру. Мы надеемся, что в скором времени будут найдены решения и для других проблем. Очевидно, что сегодня очень значимый день для белорусского футбола. У нас есть общие вопросы, которые имеют большое значение для ФИФА и вашей федерации. Я хочу поблагодарить АБФФ за развитие женского футбола, ведь нынешний год для ФИФА — год именно женского футбола. Также у нас масса общих проектов по совместному развитию футбола в рамках программы FIFA Forward.

После выступил и консультант по вопросам национальных ассоциаций Департамента национальных ассоциаций УЕФА Йозеф Климент. Ранее он уже принимал участие в отчётно-выборных конференциях АБФФ и с теплотой вспоминает то время:

— Позвольте мне также поздравить вас от лица президента УЕФА Александра Чеферина. Я помню, как я последний раз посещал Беларусь три года назад, участвовал в вашей конференции. А затем, когда я вернулся домой, границы начали закрываться, футбол почти везде закончился. Это была сложная ситуация для всех, но общая обстановка становилась ещё сложнее для вашей футбольной федерации — она продолжается и в текущее время. Трудно себе представить, что сборная не может играть на своей земле, ей приходится выступать на нейтральном поле на своих домашних матчах. Во многом из-за этого ваша сборная не добилась ожидаемых результатов. И всё же за последние четыре года ваша федерация футбола сделала многое для развития игры, начиная с футбольной инфраструктуры и продолжая детским, юношеским и женским футболом. Я бы хотел пожелать вам всем продолжать развивать футбол в своей стране. УЕФА будет помогать вам тем, чем сможет.

Затем был заслушан финансовый отчёт за 2022 год от контрольно-ревизионной комиссии АБФФ в лице Валерия Морозова. Конференция утвердила отчёт контрольно-ревизионной комиссии. Далее с докладом выступил внешний независимый аудитор Евгений Герштейн. Делегаты конференции приняли к сведению отчёт по результатам финансово-хозяйственной деятельности. Затем был заслушан доклад заместителя генерального секретаря по финансовым вопросам АБФФ Аллы Гродниковой. Делегаты конференции также утвердили бюджет АБФФ на 2023 год.

Следующим этапом конференции стали выборы председателя Ассоциации «Белорусская федерация футбола». Сергей Ильич объявил, что Владимир Базанов снял свою кандидатуру, после чего началось голосование. За кандидатуру Николая Шерстнёва все единогласно проголосовали «за». Затем Николай Николаевич выступил впервые в роли нового руководителя АБФФ:

— Многие из вас знают меня по трудовой деятельности, а кто-то — по спортивной, с некоторыми мы познакомились в ходе предвыборной кампании. Я побывал в ряде регионов, встретился с активами (любителями, профессионалами и тренерскими составами). Вот сегодня Владимир Александрович рассказывал, как много сделано руководством страны для футбола. И у многих возникает вопрос: «Когда же будет результат?» Этот вопрос волнует вас, волнует руководство, а также и наших футболистов. Хотелось бы, чтобы в наше время футбол вновь собирал стадионы, им все интересовались, а игра стала массовым явлением.

В новый состав Исполкома АБФФ были выбраны 20 участников. Ими стали Владимир Базанов, Виктор Борель, Михаил Ботников, Евгений Булойчик, Андрей Василевич, Юрий Вергейчик, Аркадий Гетиков, Александр Глеб, Светлана Гринкевич, Валентин Зайчук, Александр Захарченко, Дмитрий Калачёв, Юрий Комиссаров, Юрий Пунтус, Сергей Солодовников, Андрей Толмач, Евгений Троцюк, Сергей Хоменко, Олег Чикун, Анатолий Юревич.

Кроме этого, футбольные клубы «Бумпром», «Жодино-Южное» и «Нива» стали членами АБФФ. «Смолевичи», «Ошмяны», «Рух» и детско-юношеский клуб «БАТЭ-РМ» были исключены, так как ранее все эти клубы прекратили деятельность в футболе.

Уже после конференции Николай Шерстнёв уделил время прессе, рассказав о первых шагах на новом посту:

— Спасибо за доверие, но радости не ощущаю. Нет времени на раскачку. Все уже устали ждать результатов от белорусского футбола. Нам нужны перемены. Первые шаги довольно просты. Нужно до глубины погрузиться и разобраться с проблематикой. В принципе, основные проблемы на поверхности. Сегодня мы также много услышали о недостатках и проблемах. Однако говорилось и о том, как решить эти проблемы. Поэтому нам важно понять природу недостатков, провести анализ, вскрыть их, и только вместе с профессионалами своего дела приступить к их устранению. Ищем пути решения и создаём ту основу, чтобы спорт вышел на более высокий уровень. Конечно, массовый спорт должен быть другим — это знают болельщики, любители и профессионалы. В белорусском футболе меня беспокоит многое. Выделить что-то одно сложно. Наверное, это общественное мнение, которое сложилось вокруг нашего футбола. Мнение болельщиков, специалистов, руководства страны. Всех, для кого дорог футбол. Все они хотят, чтобы уровень нашего футбола был совершенно иным. Я думаю, что в этом желании мы все едины. Как быстро удастся мне это сделать, я не знаю. Но я приложу максимум усилий, чтобы сформировать сильную команду и всё то, что прозвучало сегодня, претворить в жизнь. Если говорить об изменениях в сборной, то я пока не хотел бы этого касаться и спешить с выводами, пока не изучу досконально все точки зрения и суть проблем. Тем не менее обещаю, что всем, что будем предпринимать, будем делиться с прессой и болельщиками. Все решения будут взвешенными и коллегиальными.

Алексей КАРПУК,
фото АБФФ

Сезон на «тройку с плюсом»

На этой неделе были подведены итоги выступления минского «Динамо» в чемпионате КХЛ. «Зубры» мощно начали сезон, но затем сбавили обороты, в итоге финишировав в «регулярке» на восьмом месте на Западе. В первом раунде плей-офф команда очень бойко сражалась с питерским СКА, уступив в серии 2:4. Во вторник оценку выступлению «Динамо» дали главный тренер Крэйг Вудкрофт, и. о. генерального директора клуба Артём Каркоцкий и генеральный менеджер «зубров» Олег Антоненко.

Фото ХК «Динамо-Минск»

Хоккеисты минского «Динамо» достойно сражались в плей-офф

Крэйг ВУДКРОФТ:
благодарю игроков за самоотдачу

— Хочу пояснить, как смотрю на оценку сезона. Есть два критерия — результат и развитие. Касательно результата. Любой тренер ставит перед собой самые высокие задачи. Плей-офф продолжается, а я сижу перед вами. Значит, цель не достигнута. Про развитие. Девять новичков из Беларуси начали играть за «Динамо». Это много. За четыре года в клубе появилось 27 белорусских игроков. Большая цифра. Также мы повысили квалификацию тренеров, которых тоже было много.

— Вы неоднократно отмечали, что команда могла играть лучше. Что не получилось? Почему «Динамо» не показывало весь свой потенциал на протяжении сезона?

— Создавалась практически новая команда. Собрать ребят и сказать «играйте»... Это так не работает. Команда должна через многое пройти, найти свою идентичность. В таком процессе происходят взлёты и падения. Это нормально. Второй нюанс — наш ростер. На некоторых позициях не хватало хоккеистов. Например, вбрасывания. Примерно 2/3 из них были проиграны. Мы хотим играть агрессивно, контролировать шайбу, но, если уступаем на вбрасываниях, это становится тяжело. Приходилось двигать ребят по звеньям. Здесь есть другая сторона медали. Молодые белорусские хоккеисты получали возможность проявить себя на лидирующих ролях. Они приобрели отличный опыт.

— Почему команда выглядела в плей-офф лучше, чем в «регулярке»?

— Есть несколько причин. Например, медицинские. Из-за повреждений хоккеистов нам не всегда удавалось сыграть хорошо. Присутствовало давление на команду из разных источников. В плей-офф его (давления) не стало. Парни раскрылись, стали играть с удовольствием, показали боевой дух и характер. Благодарен им за самоотдачу.

— Мог ли кто-то из англоязычных легионеров проявить себя лучше?

— Не буду вдаваться в личности. Иногда они играли отлично, иногда просто хорошо, а иногда хотелось бы лучшего.

— Ставка на белорусских вратарей себя оправдала?

— Иногда парни играли очень здорово, иногда средне, иногда не показывали свой лучший хоккей. Они молодые, боролись за звание первого номера. В КХЛ это сложно. Я доволен тем, как сыграли Колосов и Шостак. У них обоих яркое будущее.

— Недавно вы достигли планки в 300 матчей в качестве тренера в КХЛ. Есть ли среди них тот, который вспоминаете больше всего?

— Игра против питерского СКА в сезоне-2016/17. У «армейцев» был звёздный состав: Ковальчук, Дацюк, Коскинен. По ходу матча мы выигрывали 5:0, потом соперник нас едва не достал, но победа со счётом 5:4 осталась за нами. Это был очень запоминающийся поединок. Он приходит на ум в первую очередь.

Артём КАРКОЦКИЙ:
Разин? Пока ничего не могу сказать

— Идут ли переговоры о продлении контрактов с игроками?

— Конечно, мы общаемся. В том числе с легионерами. Всё в рабочем режиме. Существенных изменений пока не предвидится.

— Появляется много информации о возможном приходе в «Динамо» Андрея Разина. Кто будет тренировать команду в следующем сезоне?

— Пока про Разина ничего не могу сказать. У нас действующий контракт с Крэйгом Вудкрофтом. Никаких переговоров с другими специалистами не велось и не ведётся.

— Оправдала ли себя ставка на белорусских вратарей?

— Мы с ними прошли весь сезон, пробились в плей-офф. Между Колосовым и Шостаком была хорошая конкуренция. Они показали, что способны играть на уровне КХЛ и прогрессировать. Касательно следующего сезона: никаких других игроков на вратарскую позицию мы не рассматриваем. Ведём переговоры с Колосовым и Шостаком.

— Каждый год состав команды пересобирается. Насколько вероятно, что «Динамо» поменяет философию и сконцентрируется на сохранении костяка?

— Придерживаемся стратегии развития белорусских игроков. Да, состав меняется. Но та цель, которую мы ставим, достигается. Многих белорусских хоккеистов забирают в топ-клубы КХЛ. Это позитивный момент для национальной сборной. Первостепенная цель — это как можно больше наших парней, выступающих на высоком уровне. Конечно, нелегко собирать заново команду и начинать сезон с новичками. Нужно их заново учить, тренировать, объяснять тактику, методику игры. Но отходить от этой модели мы не будем.

— Каковы планы по подготовке команды на следующий сезон?

— Турниров будет много, нас на них приглашают. Как показывает практика, в Минск приезжает много клубов КХЛ на «предсезонку». Рассматриваем варианты и турниров, и спарринговых. План подготовки будем составлять с главным тренером. Кубок Салея? В ближайшее время рассмотрим вопрос с ФХБ.

— Следите за бывшими игроками «Динамо», у которых не всё складывается в их новых клубах? Усов, Ерёменко...

— Конечно. Смотрим, как продвигается их карьера. Всё познаётся в сравнении. В «Динамо» созданы все условия для хорошего и планомерного развития игрока. В Беларуси многие хоккеисты видят, что можно вырасти и дойти до уровня «Динамо-Минск». Думаю, в будущем игроки будут меньше уезжать куда-либо, понимая, что здесь есть будущее.

— Оцените сезон по пятибальной шкале?

— Тройка с плюсом.

Олег АНТОНЕНКО:
парни из МХЛ сыграли в КХЛ достойно

— Каково ваше мнение по поводу того, что каждый год состав «Динамо» пересобирается? Не стоит попытаться сохранить костяк?

— Добавлю про бюджеты клубов. У ЦСКА, у «Магнитки» другие ресурсы. Если игрок «Динамо» заиграет и интерес к нему появится у топ-клубов, нам будет сложно его удержать. Там предлагают более выгодные условия.

— Какова вероятность, что в «Динамо» останутся легионеры из России?

— Не все сыграли однозначно. Кто-то — лучше, кто-то — хуже. Естественно, мы не станем всех оставлять. Будем разговаривать.

Забота о будущем

«Зубры» проводят мастер-классы для воспитанников хоккейной школы «Динамо-Джуниверс». Корреспондент «СП» побывал на занятии, где с ребятами занимались Алексей Колосов и Игорь Мартынов.

Встреча с динамовцами вызвала у детишек бурю восторга. «Сегодня тренировка как праздник!» — признался один из игроков «Динамо-Джуниверс». В течение часа Колосов, Мартынов, а также тренер «зубров» по работе с вратарями Дмитрий Журавский давали ребятам советы, показывали, как правильно действовать в различных игровых ситуациях. «Дети не робели. Старались. За один час мы принесли этим ребятам много впечатлений», — признался Игорь Мартынов.

Хоккеисты ребятам дарили карточки с автографами, фотографировались с юными поклонниками. Держа в руках «трофеи», ребята пребывали на седьмом небе от счастья.

Алексей КОЛОСОВ:
классные эмоции

Когда лёд «коробки» у Дворца спорта опустел, корреспондент «СП» расспросил голкипера «Динамо» о его впечатлениях от встречи с воспитанниками «Динамо-Джуниверс».

— В первый раз проводили мастер-класс для детей?

— В этом году да. Мне очень приятно вернуться на лёд пристройки у Дворца спорта. Когда-то я сюда приходил и делал первые шаги в хоккее. Помню, как сам ждал, когда к нам на подобный мастер-класс придут игроки минского «Динамо». Получилось так, что сейчас уже я исполняю эту роль

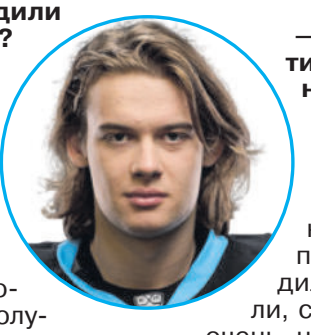

— Интересно, кто из хоккеистов «зубров» в то время проводил мастер-классы для вас?

— Саша Павлович, Александр Китаров, Джефф Платт... Вышло так, что потом мы вместе с Павловичем играли за «Динамо». Как-то я ему показал фотографию с той тренировки (Улыбается.). Мастер-классы — это очень хорошая инициатива. Мне нравится. Вижу, что и дети получили заряд отличных эмоций.

— Думаю, что для ребятишек это был особенный день.

— Согласен. Они старались, хотели показать свои лучшие качества. Заметил, как парни, которые играют на позиции вратарей, следили за мной, наблюдали, смотрю ли я на них. Мне очень нравится атмосфера на этой арене. Ты приходишь в те стены, где начинал свой путь в спорте, и видишь, как дети идут по той же дороге. В голове всплывают очень приятные воспоминания.

Материалы полосы подготовил Алексей ПИСЬМЕНКОВ

СКАчок в полуфинал

Питерский СКА первым шагнул в третий раунд Кубка Гагарина. Команда Романа Ротенберга максимально быстро преодолела барьер в лице «Торпедо», выиграв в серии со счётом 4:0. Как тут не вспомнить, что минское «Динамо» на старте плей-офф доставило «армейцам» гораздо больше хлопот, нежели нижегородский клуб. Вместе с вылетом «Торпедо» сезон в КХЛ завершился для троих белорусских хоккеистов — Ивана Кульбакова, Андрея Белевича и Даниила Бокуна.

СКА — «Торпедо»

КХЛ

Плей-офф. Второй раунд (до четырёх побед)

СКА — ТОРПЕДО

Третий матч. 20.03. Торпедо — СКА — 0:4 (Хайруллин, 12, 60, Жафяров, 14, Никишин, 31). **Четвёртый матч. 22.03. Торпедо — СКА — 3:5** (Гончарук, 2, 5, Атанасов, 44; Рукавишников, 17, Галимов, 51, Гусев, 54, Ожиганов, 57, Хайруллин, 59).
ИТОГ СЕРИИ: СКА — Торпедо — 4:0.

В дуэли со СКА на своей площадке команда Игоря Ларионова проявила себя хуже, чем на выезде. В третьем матче серии питерцы одержали «сухую» победу со счётом 4:0. Пожалуй, для белорусского голкипера «Торпедо» Кульбакова это был один из худших поединков этого сезона. Первой и второй из пропущенных им шайб — от Хайруллина и Жафярова — могло бы не быть, но в тот вечер Иван не показал лучшую игру. В четвёртом матче серии хоккеисты СКА выдали мощную концовку, переломив ход матча в заключительные 10 минут. Нижегородцы вели со счётом 3:1, но затем совершили камбек и «закрыли» серию. Провал хозяев начался с гола Галимова, когда шайба оказалась в воротах Кульбакова в результате коварного рикошета от защитника Орлова. На бросок с ближней дистанции Галимова вывел белорусский защитник СКА Фальковский. В матче результативной передачей также отметился Белевич. Белорус отправил в прорыв Атанасова, который поразил ближнюю «девятку».

АК БАРС — АДМИРАЛ

Четвёртый матч. 22.03. Адмирал — Ак Барс — 1:2 (ОТ) (Шулак, 36; Семёнов, 6, Радулов, 66).
ХОД СЕРИИ: Ак Барс — Адмирал — 3:1.

Сломить сопротивление «моряков» во Владивостоке трудно. Это задача повышенной сложности даже для звёздного «Ак Барса». Два матча серии, прошедшие на Дальнем Востоке, завершились в овертайме. Напомним, в первом из них «Адмирал» вырвал победу благодаря голу белорусского защитника Лисовца. В среду за 60 минут основного времени соперники отличились по разу. «Барсы» вышли вперёд, реализовав контратаку «два в одного», — отличился Семёнов, чётко сыгравший на пятачке (1:0). Во втором периоде красивый кистевой бросок удался Шулаку — с левого круга вбрасывания он с огромной силой запустил шайбу в дальнюю «девятку» (1:1). В овертайме победу «Ак Барсу» принёс Радулов. Звёздный форвард своевременно накатил на «пятак» и броском с лёту замкнул пас из-за ворот от Воронкова (2:1).

АВАНГАРД — МЕТАЛЛУРГ

Третий матч. 21.03. Металлург — Авангард — 2:3 (ОТ) (Карпов, 12, Дронов, 55; Найт, 6, Свёдберг, 56, Грицюк, 65).
ХОД СЕРИИ: Авангард — Металлург — 3:0.

Во вторник «Магнитка» оказалась на краю пропасти, проиграв третий раз подряд в серии. На старте матча «лисы» выглядели активнее соперников, но к первому перерыву на табло был паритет — 1:1. Счёт открыли хоккеисты «Авангарда». Свёдберг от души зарядил по воротам с дальней дистанции, голкипер успел среагировать и отразил шайбу щитком, а Найт оказался расторопнее всех на добивании (1:0). Хозяева ответили голом Карпова, который в ближнем бою эффектно разобрался с Демченко (1:1). Начиная со второй двадцатиминутки игра стала гораздо более закрытой. Казалось, что борьба пойдёт до первой ошибки. На 55-й минуте матча «лисы» вышли вперёд, разыграв красивую комбинацию, завершившуюся замыканием на дальней штанге от Дронова. Голкипер «Авангарда» не успел переместиться в нужный угол (2:1). «Ястребы» быстро ответили, отличившись на отложенном штрафе. Свёдберг с убойной позиции замкнул «прострел» от Буше (2:2). В овертайме омичи выглядели свежее, активно лезли на ворота, и добились своего. Грицюк, получив шайбу в результате рикошета, броском с кистей запустил её под перекладину (3:2).

ЦСКА — ЛОКОМОТИВ

Третий матч. 21.03. Локомотив — ЦСКА — 6:2 (Чехович, 2, 11, 38, Рафиков, 24, Елесин, 39, Красковский, 58; Мамин, 9, Окулов, 26).
ХОД СЕРИИ: ЦСКА — Локомотив — 2:1.

На своей площадке в Ярославе «железнодорожники» смогли размочить счёт в серии против ЦСКА. Команда Игоря Никитина одержала убедительную победу, а её главным творцом стал форвард Чехович, оформивший хет-трик. Получилось так, что Иван забил наиболее важные голы «Локо». В самом начале поединка он вывел хозяев вперёд, совершив бросок с правого края чужой зоны в противоход голкиперу (1:0). Когда «армейцы» восстановили паритет, Чехович очень быстро ответил вторым голом, сработав на добивании после «выстрела» Марченко (2:1). Под занавес второго периода Иван вновь здорово сыграл на подборе у чужих ворот, подкараулив отскок шайбы от голкипера, среагировавшего на бросок Сергеева (4:2).

23.03. Матчи **Металлург — Авангард, Локомотив — ЦСКА** завершились после подписания номера в печать.
БОМБАРДИРЫ: Хайруллин (СКА) — 13 (6+7), Григоренко (ЦСКА) — 12 (5+7), Гусев (СКА) — 11 (5+6).

«Юниоры» пробьют сталь?

В высшей лиге в разгаре полуфинальные серии плей-офф. Два шага на пути к выходу в финал сделала юниорская сборная Беларуси (U-18), успешно погостившая в Жлобине у «Белстали».

Плей-офф

Полуфиналы (до четырёх побед)

БЕЛСТАЛЬ — БЕЛАРУСЬ U-18

Первый матч. 20.03. Белсталь — Беларусь U-18 — 1:5 (Бодиловский, 5; Иванов, 8, 16, Р.Кузнецов, 8, 14, Бориков, 29). **Второй матч. Белсталь — Беларусь U-18 — 2:3 (бул.)** (А.Кузнецов, 19, И.Морозов, 45; Протас, 37, 46, Бориков, 70).
ХОД СЕРИИ: Белсталь — Беларусь U-18 — 0:2.

В первом матче серии блистала ударная тройка нападения команды U-18. Роман Кузнецов и Илья Иванов набрали по 3 (2+1) очка, Егор Бориков отметился 2 (1+1) баллами. Хоккеисты «Белстали» не смогли сдержать ударное звено «юниоров».

Во втором поединке борьба вышла упорной, основное время игры завершилось ничьей 2:2. В юниорской сборной дубль оформил Илья Протас — младший брат Алексея Протаса. Он дважды сравнивал счёт, выведя свою команду в овертайм. Во втором периоде форвард замкнул пас на дальнюю штангу, в третьем — сработал на добивании. В серии буллитов победу «юниорам» принёс Бориков, оказавшийся единственным игроком, которому удалось переиграть голкипера (3:2).

«Хороший матч: много борьбы, эмоций. Очень понравилась игра, причём с обоих сторон. Настоящий молодёжный плей-офф!», — отметил наставник юниорской сборной Дмитрий Шульга.

ЯСТРЕБЫ — РЫСИ

Второй матч. 21.03. Ястребы — Рыси — 5:3 (Антонович, 12, 24, Смычков, 25, Новик, 48, Лой, 60; Майоров, 6, Шатило, 15, Сапегин, 59).
ХОД СЕРИИ: Ястребы — Рыси — 1:1.

Пинчане взяли реванш за поражение в первом матче серии. Героем матча стал форвард «Ястребов» Антонович. Он дважды сравнивал счёт. В первом периоде «Рыси» ошиблись при выходе из зоны, отдав шайбу соперникам, после чего Антонович получил возможность совершить бросок с убойной позиции (1:1). Во второй трети Виталий реализовал большинство, замкнув передачу от партнёра на пятачок (2:2). Через минуту пинчане реализовали контратаку «два в одного», в завершении которой Смычков переиграл в ближнем бою голкипера. В дальнейшем «Ястребы» больше не теряли преимущество в счёте.

23.03. Матч **Рыси — Ястребы** завершился после подписания номера в печать.

хоккей

BETERA-ЭКСТРАЛИГА

Защитник **Тимофей Ковгореня** по собственной инициативе расторг контракт с минским «Динамо» и присоединился к «Юности». Хоккеист мечтает вместе с братом Арсением завоевать Кубок Президента. В этом сезоне КХЛ Тимофей провёл десять матчей и отметился одной голевой передачей. В МХЛ в составе «Динамо-Шинника» Ковгореня отыграл 37 поединков и набрал 22 (11+11) очка.

► Линейный арбитр **Кирилл Шенько** выбыл до конца сезона. Причина — травма руки, полученная им в пятом матче серии плей-офф «Гомель» — «Металлург».

► Нападающий «Металлурга» **Сергей Кузнецов** признан MVP лучшим игроком четвертьфинальной серии плей-офф. В шести матчах хоккеист набрал 7 (4+3) очков, его показатель полезности составил «+3». Два гола форварда оказались победными.

► Также по итогам четвертьфиналов лучшими игроками в различных номинациях стали: вратарь — **Леонид Фомин** из «Юности», защитник — **Кирилл Буйнич** из «Динамо-Молодечно», нападающий — **Михаил Шалагин** из «Шахтёра», молодой игрок — **Арсений Ковгореня** из «Юности».

КХЛ

Сегодня минское «Динамо» проведёт **встречу с болельщиками**. Мероприятие состоится на «Минск-Арене», начало в 18.00. Людей, которые придут в гости к «зубрам», ожидает развлекательная программа, автограф-сессия с игроками, вручение наград лучшим хоккеистам «Динамо» в различных номинациях и другие сюрпризы.

ЛЕГИОНЕРЫ

Белорус **Артём Левшунов** стал лучшим защитником недели в лиге USHL. За обозначенную семидневку он принял участие в двух матчах и набрал 4 (1+3) очка при показателе полезности «+1». В этом сезоне Левшунов уже во второй раз признаётся лучшим защитником недели.

► Белорусский форвард **Даниил Боурош** оформил хет-трик в матче лиги QMJHL. Хоккеист помог своему клубу «Руан-Норанда» одержать победу над «Валь-д'Ор Форерс» (9:8). После двух периодов команда Боуроша вела со счётом 8:5, но не смогла удержать преимущество по итогам 60 минут игры. В итоге она вырвала победу в овертайме. Даниил отличался голами на 5-й, 17-й и 40-й минутах. В серии послематчевых буллитов свою попытку он не реализовал. Белорус завершил матч с показателем полезности «+4».

Материалы полосы подготовил Алексей ПИСЬМЕНКОВ

ТУРИСТИЧЕСКАЯ СТРАНИЧКА

Родниковую воду ценят. Их вода считается вкусной и полезной, а вдобавок ко всему и экологичной. Приписывают ей и наличие лекарственных свойств. А то и вовсе считают святой.

Вот такие у нас родники...

Сколько всего ключей бьёт из земли белорусской пока не посчитано. Но места источников один за другим становятся популярными точками туристических маршрутов.

О родниках и пойдёт наш сегодняшний рассказ. О наиболее интересных и овеянных легендами, к которым стоит наведаться.

Край картофельного вина

Начнём с источника, что у деревни Покрашево под Слуцком. Сюда можно отправиться не только ради местного родника. Деревня отнюдь не заурядная, туристу тут — раздолье. Уже на подъезде в глаза бросаются колоритные старинные заводские постройки. Им больше сотни лет. Когда-то там был помещичий бровар, где не только из фруктов, но даже из картофеля умели производить вино. Сейчас в старинных цехах обосновался уксусный завод. Уксус, который он выпускает, охотно покупают в Италии и Японии. Заводчане, кстати, на экскурсию к себе пускают. При заводе имеется фирменный магазинчик с донельзя интересным ассортиментом продукции из натуральных материалов.

Покрашево славится своим музеем. Его здание расположено на берегу пруда в помещении старинной мельницы с ветряком. И музей, и окружающая территория красиво обустроены, тут на время можно даже позабыть, где находишься: пейзажи напоминают западноевропейские.

А ради воды из покрашевского родника люди едут не только со Случчины, но и из более далёких регионов. Вода в нём чистая и прохладная. К тому же сертифицирована районным центром гигиены и эпидемиологии. 10 лет назад место вокруг источника основательно благоустроили — силами и средствами того самого уксусного завода. Вдобавок была оборудована комфортная купель — теперь можно окунуться в родниковую целебную воду. Источник совместно освящён православным и католическим священниками в честь иконы Божией Матери Остробрамской. Найдены исторические свидетельства, что люди издревле спешили сюда за водой. И сейчас спешат. А попутно путешественники могут посетить музей и завод — вот и найдётся занятие, считай, на весь день.

Младший брат Иорданки

Дальше движемся на запад — в Великую Кракотку. Здесь также имеется весьма известный родник, а помимо него и иные поводы удивляться. Окрестные виды отдельных впечатлительных путешественников способны вдохновить даже на аналогии со швейцарскими пейзажами. В самой деревне имеется величавый храм и действующий мужской монастырь. Интерес представляет и республиканский геологический геоморфологический памятник природы под названием «Кракотская гряда». Учёные полагают: гряда здесь образовалась более двухсот тысяч лет назад, скорее всего в ледниковый период. Подобные навалы именно ледник нагромождал из камней и песка в трещинах среди льдов и в проёмах водных потоков. Ещё Кракотка дарит возможность пройтись по шикарной можжевеловой роще. Такие посадки для наших широт — редкость. Ведь можжевеловые массивы больше свойственны зоне сухих субтропиков, далеко на север они не забираются. Их, к примеру, очень много в Крыму. А в наших краях наличие подобных — сродни сенсации.

Ещё Кракотка славилась своей необычной библиотекой. Присылать свои книжные новинки сюда считали своим долгом даже многие маститые литераторы. В истории деревни есть ещё целый ряд незаурядных фактов, вокруг неё постоянно происходило немало масштабных событий. Местная река носит необычное название — Иорданка. Оно, правда, никак не связано ни со знаменитой ближневосточной рекой Иордан, ни со страной Иорданией. Кракотская Иорданка в былые времена была широка, глубока и величава. До той поры, пока сюда не заявились мелиораторы. В результате их производственных успехов большой воды в реке не стало. Иорданка в итоге превратилась в ручей, но вот бьющий веками вблизи её родник пересыхать не собирается. Он включен в комплекс местного Свято-Зосимо-Савватиевского мужского монастыря, хоть и находится за его территорией.

Отыскать этот источник в лесу за деревенской околицей легко: путь туда подсказывают указатели. Его слава распространяется в окрестностях тоже с древних времён, вода почитается как целебная. Вокруг источника витает и соответствующая легенда. (По поводу названия деревни тоже существует своя, не менее увлекательная). «Родниковая» же гласит, что когда-то здешние земли принадлежали помещику по фамилии Скурат. Пан имел дочь, у которой имелись проблемы со зрением. И никакие лекари ни за какие деньги помочь ей не могли. Пока не произошёл счастливый случай. Забрёл однажды в деревню путник. Остановился у горы, из которой бил родник, утолил жажду. Потом ополоснул своё лицо от дорожной пыли. Промыл глаза и неожиданно обнаружил, что его взгляд стал гораздо зорче. Пришёл в деревню и рассказал её обитателям о целебных свойствах воды их родника. Крестьяне тотчас побежали убедиться в правоте его слов, а кто-то и сразу к помещику — делиться радостной новостью. Разумеется, в итоге помещичья дочь быстро излечилась, а весть о целительной силе источника из Кракотки стремительно разлетелась по округе. И к нему началось паломничество. Оно продолжается и по сей день.

Можно сомневаться, а то и улыбаться, слушая подобные предания, однако современные экскурсоводы обожают потчевать свою публику данной легендой. Лесная дорога к источнику часто оказывается наглухо «забита» легковушками и автобусами. А по большим праздникам к роднику, бывает, и вовсе не протолкнуться. И воду гости, случается, вычерпывают практически до дна, хотя оборудовано сразу три точки водозабора.

«Гейзеры» Новогрудчины

Далее следуем в самый щедрый на родники регион. Вас, возможно, удивит, что это будет Новогрудчина. Здесь вдоволь и иных исторических достопримечательностей. Однако экскурсии к местным родникам востребованы тоже.

Особой популярностью пользуется родник у деревни Мотча. В том числе и благодаря возведённому возле него полусказочному комплексу из всевозможных строений, мостиков и самому окультуренному водоёму. Находится источник у дороги Новогрудок — Любча, недалеко от деревни. Родник носит имя святителя Николая Чудотворца. Вокруг него тоже простираются живописные места, не хуже «кракоткинских». Источник бьёт из-под крутой горы, на которой, согласно преданию, некогда был воздвигнут храм. Старожилы утверждают: когда храм снесли, с той поры из-под горы и начал бить ключ.

Сейчас тут сооружена крытая купель, воздвигнут церковный киоск, больше напоминающий живо-

писную часовенку. Купель постоянно открыта, каждый желающий в любое время может окунуться в родниковую воду, не опасаясь ни дождя, ни ветра. Здешний источник также был освящён — в ноябре 2008 года. Поговаривают, что его вода особенно полезна при лёгочных заболеваниях. Ныне место очень популярное для посещений и у местного населения, и у гостей издалека. Поэтому «поселфиться» так, чтобы фон сзади оказался полностью безлюдным, не столь уж и простая задача. Так как люди приезжают сюда постоянно.

Место ещё известно тем, что неподалёку расположены знаменитые новогрудские ветряки — их концентрация тут, как нигде больше в нашей стране. На фоне этих исполинов туристы тоже любят сфотографироваться после того, как посетили источник.

О чём тут стоило бы подумать — так это о надлежащей стоянке для туристического транспорта. Её у родника нет. Громадным автобусам там негде остановиться, а тем более развернуться. Обычно они останавливаются прямо на обочине узкого шоссе, выпускают туристов, и те мчат к роднику или от него вдоль дороги, где снуёт транспорт. Что неудобно, да и небезопасно.

Ещё один шикарный родник с купелью и часовенкой вы найдёте в посёлке Вселюб того же Новогрудского района. Тот источник освящён в честь Святых мучеников Маккавеев, а купель — в честь Животворящего Креста Господня. Помимо водных процедур, художественная самодеятельность местного Дома культуры способна порадовать гостей тематической анимационной программой, связанной с народными традициями и обрядами. Напомнят о предании, что если хорошо умыться водичкой из их источника, то появятся шансы вновь обрести красу и молодость. А погружение в родниковую воду исцелит, очистит душу и тело. По крайней мере, фольклорная программа будет убеждать вас именно в этом.

Водная жилка струится из далёких земных глубин. Из купели вода устремляется в ручей — левый приток реки Плисы. Даже старожилы не берутся признать, когда именно забил во Вселюбе этот источник. Рассказывают, что во время всех войн солдаты всех проходивших тут армий непременно останавливались на отдых у источника — утолить жажду и наполнить фляги водой. В семидесятые годы прошлого века облюбовали вселюбский родник и военнослужащие ракетного полка, что дислоцировался на Новогрудчине. У ракетчиков на территории гарнизона были и свои собственные скважины для добычи воды с глубины. Однако, чтобы запастись водой для приготовления пищи, они не ленились ездить во Вселюб. Ракетчики тогда и благоустроили родник, соорудив подобие колодца с деревянным срубом. Когда полк передислоцировали в Забайкалье, солдаты и офицеры и на новом месте с благодарностью вспоминали как сам белорусский край, так и незабываемый вкус водички всюлюбского родника.

Современные часовня и благоустроенная купель появились у источника благодаря настоятелю местной церкви. Сразу после приезда сюда на службу он благоустроил территорию у родника.

Во Вселюбе также заслуживает внимания костёл XV века постройки, который считается самым древним католическим каменным храмом в Беларуси. Образец готики той эпохи не имеет аналогов в Беларуси и в соседних Литве и Латвии. Храм по возрасту старинный, однако «менеджмент» у него самый что ни есть современный. У храма построены беседки для отдыха, имеется городок деревянных композиций под названием «Долина Эн-Карэм». Там любят бывать и верующие, и туристы. При костёле есть гостиница и кафе. Здесь мечтают, чтобы прихожане не просто ходили на молебен, а оставались выпить кофе или чая с односельчанами — в кафе или на живописной террасе.

Две воды в одном флаконе

Уникальными считаются источники с «живой»» и «мёртвой» водой, что бьют между деревнями Косичи и Старые Гончары. Любой родник и сам по себе чудо, а тут он выдаёт на-гора сразу два сорта воды. Подобную диковинку довелось когда-то увидеть на российских Курильских островах: из-под скалы одновременно били источники с холодной и горячей минеральной водой. В итоге получались превосходные бесплатные природные ванны в экзотичном месте на свежем воздухе, чем немногочисленные островные жители вовсю и пользовались.

Родники с «живой и мёртвой» водой на Новогрудчине известны с давних времён. Отдельные патриоты склонны утверждать, что они здесь бьют со времён ледникового периода. Вода струится из подножья небольшого пригорка, на котором когда-то был воздвигнут храм. Родники находятся рядышком, однако вода их направлена в разные колодцы. Установлено, что она у каждого отличается и температурой, и составом. Первый колодец абсолютно чистый, вода в нём светлая: а вот во втором стенки покрыты бурым налётом — вода там более тёмного оттенка. Колодец с «живой» прикрывает деревянная заслонка, на втором — крышка отсутствует вовсе. Её специально перестали устанавливать, так как всегда очень быстро приходила в негодность — видно, таков состав воды и испарений. Даже на слух в одном колодце вода журчит звонко, во втором наливается тихо и спокойно.

Не стоит пугаться термина «мёртвая вода», который здесь используется для названия. И такая вода полезная, она имеет отменные лечебные свойства. Специалисты, изучив состав, дали ей определение активированной воды. Подобная вода имеет кислую среду, поэтому и способна оказывать хорошее дезинфицирующее и стерилизующее воздействие. А «живая» вода имеет

хорошим биостимулятором и средством регенерации.

Если расположите к себе местных знатоков, то они вволю надают вам советов, где и для чего лучше применять каждую воду, какую следует пить на ночь, а какую с утра. Можно верить, можно сомневаться — личное дело каждого. Возможно, целительных чудодейственных действий родниковой воды удостаиваются те, кто приемлет услышанную информацию и поверит в неё.

В 2007 году источники с «живой» и «мёртвой» водой также были освящены — в честь преподобного Серафима Саровского.

Отправившись на экскурсию, ищите родники с «живой» и «мёртвой» водой восточнее дороги с Косич на Старые Гончары, в месте её плавного поворота возле хутора. Там обустроена зона отдыха со скамейками. А сами родники закованы в железобетонные кольца с прорубленными отверстиями. Русло обоих ручьёв выложено камнем — подойти к ним будет удобно.

Обращают на себя внимание деревья, окружающие поляну с родниками. Почти все они растут парами, словно каждый в той паре питается от «своей» воды. Существует много легенд о таинственности происхождения этих необычных источников. Местные жители могут поведать вам их бесконечное количество, как и историй о случаях исцеления местной родниковой водой. Больше всего воображение будоражит версия, будто координаты источников с «живой» и «мёртвой» водой местным жителям когда-то подсказали тибетские монахи. Так как в старину только с вершин Тибета можно было увидеть, что подобных необычных источников на нашей планете всего семь — и один из них как раз на нашей Новогрудчине.

Всех сомневающихся или, наоборот, чересчур впечатлённых подобными историями, остаётся заверить, что анализ проб воды из обоих источников убеждает, что ничего необычного там нет, состав соответствует всем медицинским и гигиеническим нормам. По наличию солей и иных элементов друг от друга они тоже отличаются незначительно. После их ручьи сливаются в один и вместе дружно мчат свои воды в речку Ятранку. Как свидетельствуют рыбаки, речной рыбе вода этих необычных родников тоже вполне по вкусу.

Подводя итог, можно сказать, что все вышеперечисленные родники — сейчас уже не просто место, где из-под земли бьёт чистая вода. Площадки вокруг них обустроены и облагорожены. Этому во многом поспособствовала республиканская акция «Расскажи о своём источнике». Так что можно смело собираться туда на экскурсии.

Виктор ВИКЕНТЬЕВ,
фото автора

Стартовали с победы

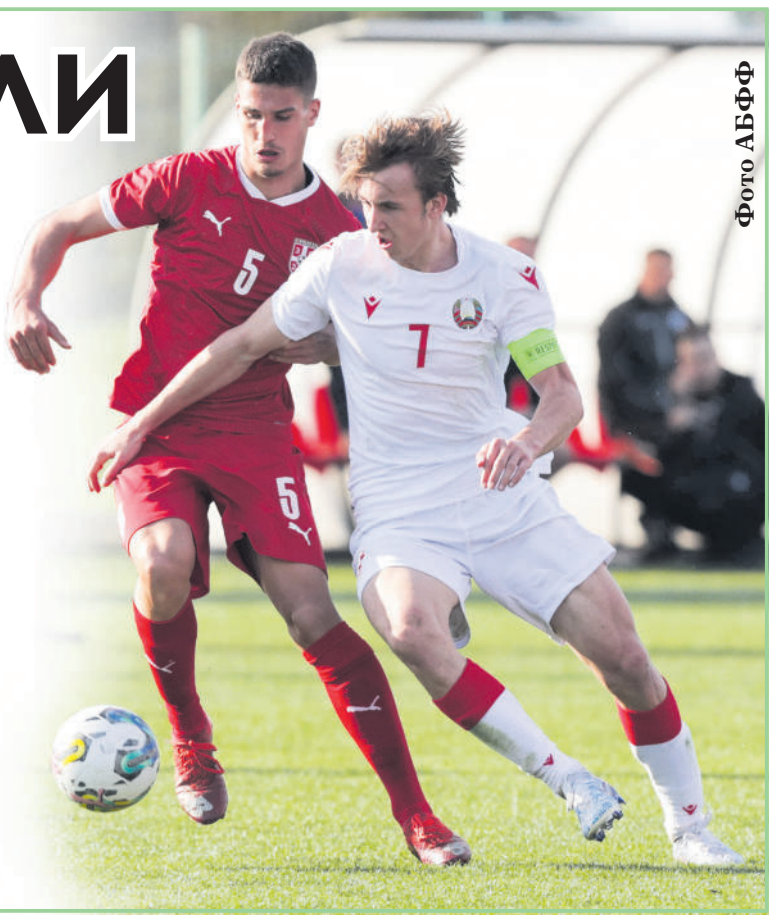
Фото АБФФ

Юношеская сборная Беларуси (U-17) с победы над командой Сербии (2:1) начала выступление в квалификации чемпионата Европы-2023. Причём успех оказался волевым. Земляки пропустили от Джурича на 13-й минуте, но отыгрались в компенсированное время первого тайма (Апетенок, 45+2). А на 84-й минуте Мялковский забил решающий мяч — 2:1.

После стартового тура наша команда имеет три очка, по одному набрали сборные Боснии и Герцеговины и Израиля, нет приобретений пока у сербов. В финальной части чемпионата Европы, который пройдёт в Венгрии, сыграют 16 сборных.

Довнар — М.Александров (Люкевич, 80), Кондратеня (М.Соколовский, 89), Апетёнок, П.Шевченко — А.Соколовский, Баранок — Мялковский (к), Майоров (Сахончик, 68), Мельниченко (Мокин, 80) — Степаненко (Чуйко, 68).

25.03. Израиль — Беларусь (стадион «Стара Пазова», 16.00), Сербия — Босния и Герцеговина.

28.03. Беларусь — Босния и Герцеговина (стадион «Стара Пазова», 16.00), Израиль — Сербия.

«Молодёжка» вступает в бой

Молодёжная сборная Беларуси уже не первый год пытается вернуться на тот уровень, на котором была раньше, да пока не выходит. Быть может, в новом отборочном цикле чемпионата Европы команде Сергея Ясинского удастся сломать неприятную традицию?

Стартовые матчи квалификации молодёжного чемпионата Европы по футболу наша сборная проведёт 24 и 28 марта соответственно с командами Андорры и Греции. Первый поединок по календарю домашний, но в силу всем известных причин поединки на родной земле белорусы проводить не могут. Поэтому с андоррцами придётся сыграть в армянском Армавире (15.00). А вот настоящая выездная встреча с греками пройдёт на арене «Апостолос Николаидис» в Афинах (17.00).

«Зелёно-красные» 19 марта начали учебно-тренировочный сбор, который завершится только в предпоследний день первого весеннего месяца. Сразу молодёжная сборная Беларуси отправилась в Армению, откуда 27-го числа совершит перелёт в Грецию, после чего ночью 30 марта вернётся домой.

Главный тренер «молодёжки» определил список из 23 кандидатов. Среди кандидатов превалируют игроки из отечественных клубов минское «Динамо» и «Минск», но есть и «иностранцы». Российский «Зенит» представляет защитник Илья Москаленчик, форвард Илья Черняк выступает за «Ахмат» из этой же страны, а хавбек Кирилл Зинович защищает цвета португальской «Виктории».

СБОРНАЯ БЕЛАРУСИ

Вратари: Михаил Козакевич («Динамо», Брест), Федор Лапоухов («Динамо», Минск»), Тимофей Юрасов («Торпедо-БелАЗ», Жодино); **защитники:** Ян Скибский («Витебск»), Никита Баранок («Шахтёр», Солигорск), Максим Касараб, Глеб Якушевич (оба — «Минск»), Илья Москаленчик («Зенит», Россия), Егор Пархоменко («Неман», Гродно); полузащитники: Кирилл Зинович («Виктория», Португалия), Никита Демченко, Андрей Рылач, Владислав Калинин (все — «Динамо», Минск), Даниил Душевский, Юлий Кузнецов, Кирилл Черноок, Кирилл Забелин (все — «Минск»), Глеб Ровдо («Ислочь», Минский район), Максим Ковалевич («Шахтер», Солигорск), **нападающие:** Илья Черняк («Ахмат», Грозный, Россия), Герман Барковский («Энергетик-БГУ», Минск), Егор Карпицкий («Шахтёр», Солигорск), Дмитрий Латыхов («Ислочь», Минский район).

Два месяца без Черника

Голкипер «Шахтёра» Сергей Черник, как известно, получил серьёзную травму в матче первого тура национального футбольного чемпионата Беларуси против новополоцкого «Нафтана». Он не смог самостоятельно покинуть поле.

Голкипер получил травму левого плечевого сустава — в столкновении с нападающим соперников были повреждены связки ключицы. В одной из клиник Минска Чернику была сделана операция по восстановлению связок, которая прошла успешно. Предварительно для возвращения в общую группу голкиперу понадобится не менее двух месяцев.

Без Горбачика

В матче с брестским «Динамо» нападающий «Торпедо-БЕЛАЗа» Валерий Горбачик получил травму плеча. По результатам медицинского обследования футболисту понадобится несколько недель для полного восстановления.

В то же время к занятиям в общей группе приступили Дмитрий Дударь, Александр Батищев и Никита Пацко, отсутствовавшие в составе во время последних игр по причине болезней и травм.

Спарринги

Пока в национальном чемпионате наступила пауза на матчи сборных, команды вынуждены искать спарринг-партнёров. Программа «товарняков» на ближайшие дни весьма обширна, с ней вас и познакомим.

25.03. Энергетик-БГУ (Минск) — Витебск (стадион РЦОР-БГУ, 11.45), **Неман (Гродно) — Лида (Д2)** (искусственное поле ГОКЦОР, 12.00), **Динамо (Минск) — сборная России (U-19)** (стадион «Динамо-Юни», 12.00), **Молодечно-2018 (Д2) — Крумкачы (Д3)** (Чисть, стадион «Школьный». 12.00), **Островец (Д2) — Сморгонь** (стадион АСК, 13.00), **Ислочь (Минский район) — Арсенал (Д2)** (Большевик, база ФК «Ислочь», 13.00), **Слоним-2017 (Д2) — Стэнлес (Д3)** (стадион УМГ, 14.00), **Волна (Пинск, Д2) — Ольшаны (Д3)** (стадион «Волна», 15.00), **Макслайн (Витебск, Д2) — БАТЭ (Борисов)** (футбольный манеж, 15.00), **Белшина (Бобруйск) — Днепр (Могилёв, Д2)** (Бобруйск, стадион им. А.Прокопенко). **26.03. Макслайн (Д2) — Виктория (Марьина Горка, Д3)** (футбольный манеж, 12.00), **Славия (Мозырь) — Локомотив (Гомель, Д2)** (стадион «Спартак», 12.00).

МИНИ-ФУТБОЛ

Чемпионат Беларуси. 18-й тур. 25.03. БЧ (Гомель) — Динамо-БНТУ (Минск) (спорткомплекс «Локомотив», 13.00), **Минск — Столица (Минск)** (спорткомплекс МАПИД, 15.00), **Борисов-900 — ВРЗ (Гомель)** (физкультурно-оздоровительный центр, 17.00). **26.03. ЦКК (Светлогорск) — УВД-Динамо (Гродно)** (спортзал ДЮСШ-2, 13.00), **Дорожник (Минск) — Витэн (Орша)** (спорткомплекс МАПИД, 14.30).

Материалы подготовил Андрей ПЕТРОВ

В ближайшую субботу национальная сборная Беларуси по футболу начинает свой путь в отборе к чемпионату Европы 2024 года, который пройдёт в Германии.

Битва с фаворитом

Команда Георгия Кондратьева выступит в группе I, в соперниках — дружины Швейцарии, Румынии, Израиля, Андорры и Косово. Старт квалификации станет самым тяжёлым отрезком, так как на нём «белакрылыя» сразятся с самыми сильными оппонентами. 25 марта наши соотечественники будут противостоять швейцарцам.

На поле «Караджорджа» в Нови Саде сборная Беларуси имеет статус номинального хозяина. Топ-статус у команды Якина, она единственная в группе принимала участие в катарском мировом первенстве. До болезненного поражения от Португалии (1:6) Швейцария справилась с главной задачей и вышла на ЧМ-2022 в плей-офф, обыграв Сербию и Камерун. Состав «крестоносцев» вряд ли удивил белорусскую сторону — вызваны все сильнейшие. Правда, из-за травмы за сборную не сыграют вратарь Кобель и вингер Шакири. Защите «белакрылых» следует внимательно опекать Эмболо: форвард «Монако» результативен в последние недели.

Георгий Кондратьев на ближайший сбор вызвал следующих игроков:

вратари — Андрей Кудравец (БАТЭ, Борисов), Артём Макавчик («Динамо-Минск»), Максим Плотников («Каспий», Актау, Казахстан);

защитники: — Денис Поляков («Хапоэль», Хайфа, Израиль), Захар Волков, Владислав Малькевич (оба — БАТЭ, Борисов), Максим Швецов, Руслан Хадаркевич (оба — «Динамо-Минск»), Никита Степанов («Атырау», Казахстан), Глеб Шевченко («Шахтёр», Солигорск), Роман Юзепчук («Торпедо», Москва, Россия);

полузащитники — Артём Быков («Динамо-Минск»), Юрий Ковалёв, Кирилл Капленко (оба — «Оренбург», Россия), Валерий Бочеров, Денис Гречихо (оба — БАТЭ, Борисов), Владислав Климович («Неа Саламина», Кипр), Александр Селява («Ростов», Россия), Макс Эбонг («Астана», Казахстан), Евгений Яблонский («Арис», Лимассол, Кипр);

нападающие — Иван Бахар («Ироны», Кирьят-Шмона, Израиль), Владислав Морозов, Владимир Хващинский (оба — «Динамо-Минск»).

Последний раз Беларусь и Швейцария пересекались в июньском спарринге 2017 года. На стадионе в Невшателе хозяева одержали минимальную победу благодаря точному удару Шакири на старте встречи.

Алексей КАРПУК

А у женщин – плей-офф!

В белорусском баскетболе наступает самое ожидаемое болельщиками время — плей-офф. Правда, пока только у женщин.

Уже 25 марта вступят в бой три из четырёх пар 1/4 финала, а на следующий день начнёт путь в нокаут-раунде и действующий чемпион «Горизонт». Но, честно говоря, три будущих полуфиналиста известны заранее: упомянутый «Горизонт», а также «Олимпия» и «Минск» на несколько порядков выше по уровню игры своих оппонентов. И только в противостоянии «Гомельских рысей» и гродненской «Виктории» можно ожидать третьего поединка, ведь в регулярном сезоне баскетболистки с берегов Сожа взяли верх как раз в двух из трёх встреч.

Что касается мужской части программы, то ещё предстоит доиграть регулярный сезон, а потом, в апреле, возьмёт старт квалификация с 1/4 финала.

ЧЕМПИОНАТ БЕЛАРУСИ

Женщины. 21.03. Минск-молодёжная — РГУОР — 61:57 (16:8, 16:21, 16:13, 13:15; Борисевич — 25 + 6 подборов; Кулик — 14), **Горизонт (Минская обл.) — Олимпия (Гродно) — 64:61** (13:17, 16:3, 20:13, 15:28; Веремеенко — 16 + 10 подборов; Новик — 16). **22.03. Горизонт-2-РЦОП (Минская обл.) — Олимпия — 46:97** (18:28, 9:23, 8:25, 11:21; Казак — 14; Новик — 15 + 6 ассистов).

ТАБЛИЦА РОЗЫГРЫША

	И	В	П	М	О
1. Горизонт	24	22	2	1863-1319	46
2. Олимпия	24	21	3	2051-1167	45
3. Минск	24	20	4	2099-1185	44
4. Гомельские рыси	24	12	12	1547-1801	36
5. Виктория	24	11	13	1505-1756	35
6. Минск-мол.	24	10	14	1433-1625	34
7. РГУОР	24	5	19	1223-1742	29
8. ЦОР Виктория	24	4	20	1258-1813	28
9. Горизонт-2-РЦОП	24	3	21	1294-1865	27

1/4 финала (первые матчи). 25.03. Минск — Минск-молодёжная (спорткомплекс «Минск», 13.00), **Олимпия — РГУОР** (игровой зал УОР, 13.00), **Гомельские рыси — Виктория** (ГОК по ИВС, 13.00). **26.03. Горизонт — ЦОР-Виктория** (спорткомплекс «Горизонт», 13.00).

Мужчины. Группа «А». 25.03. Импульс-БГУИР (Минск) — Гомельские рыси (спорткомплекс БГУИР, 13.00), **Борисфен (Могилёв) — Рубон (Витебск)** (спорткомплекс «Олимпиец», 15.00), **Минск-резервная — Гродно-93** (спорткомплекс «Минск», 15.30).

1. Борисфен	27	23	4	2305-1809	50
2. Гродно-93	28	21	7	2533-2087	49
3. Рубон	28	18	10	2368-2110	46
4. Минск-рез.	27	12	15	1925-2006	39
5. Импульс-БГУИР	28	8	20	2018-2251	36
6. Гомельские рыси	28	1	27	1642-2528	29

Группа «Б». 22.03. Рубон-молодёжная — Гродно-93-ГрГУ — 72:64 (19:18, 18:14, 15:15, 20:17; Литарный — 16 + 5 подборов; Лемешевский — 25 + 5 подборов).

1. Минск-мол.	24	18	6	1820-1567	42
2. Рубон-мол.	24	16	8	1692-1621	40
3. РЦОП-СДЮШОР	24	13	11	1803-1815	37
4. Гродно-93-ГрГУ	24	12	12	1767-1635	36
5. ЦОР-Виктория	24	10	14	1736-1742	34
6. ЦОР-МГУ	24	3	21	1561-1999	27

26.03. Минск-молодёжная — Гродно-93-ГрГУ (спорткомплекс «Минск», 14.00), **ЦОР-МГУ (Могилёв) — Рубон-молодёжная** (спорткомплекс «Олимпиец», 14.00).

ЕДИНАЯ ЛИГА ВТБ

Группа «Б». 26.03. Минск — Астана (Казахстан) (Falcon Club Arena, 15.00).

Не выдержали нервишки

Финальный этап Кубка мира по лыжной акробатике, прошедший в Алматы на знаменитом горном курорте «Шымбулак», завершился двойными успехами австралиек и швейцарцев. У женщин «золото» и «серебро» завоевали соответственно Лаура Пил и Даниэла Скотт, с которыми с нынешнего сезона работает и белорус Дмитрий Дащинский, у мужчин — Пирмин Вернер и Ной Рот.

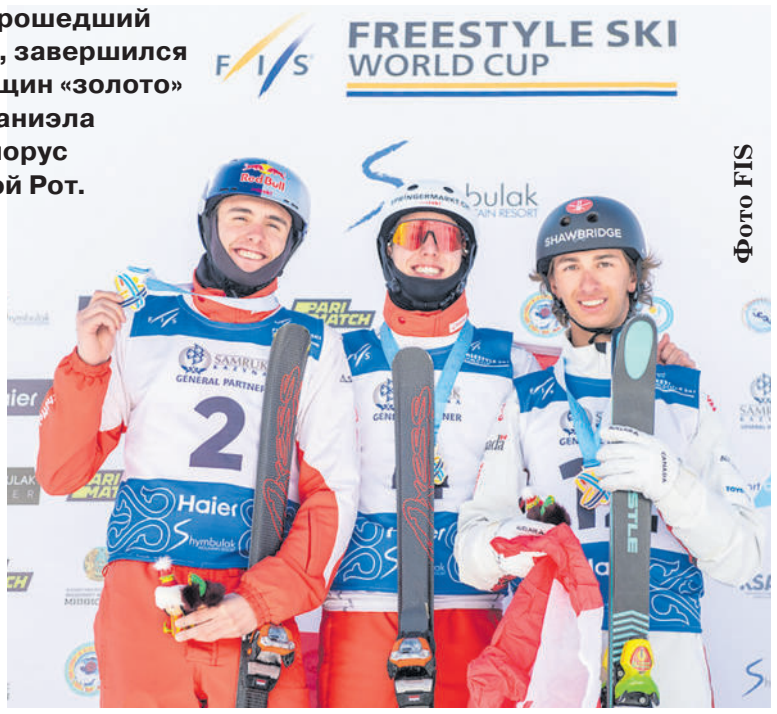

Фото FIS

Для постолимпийского сезона розыгрыш получился довольно длинным — состоял из шести этапов, прошедших на трёх континентах. В отсутствие россиян и белорусов, отстранённых Международной федерацией лыжного спорта (FIS), в нём были задействованы 38 парней и 29 девчат. Правда, всю дистанцию прошли далеко не все. В том же Алматы награды оспаривали лишь по 16 фристайлистов.

У женщин доминировала Лаура Пил. Она единственная прыгала с большого трамплина. При этом как тройное сальто с одним винтом в первом финале, так и «три с двумя» во втором исполнила блестяще — чисто, уверенно, на хорошей амплитуде и одержала убедительную победу — вторую в сезоне. В январе она выиграла один из канадских этапов. Её подруга по сборной Даниэлла Скотт столь же каллиграфично в решающем раунде выписала двойное сальто с тремя пируэтами, но из-за меньшего коэффициента сложности уступила 12 баллов. Канадка Мэрион Тэно, за прыжок из этой же серии получив на 4 балла меньше Скотт и на столько же больше американки Кайлы Кун, стала бронзовым призёром.

На протяжении всего розыгрыша стабильнее всех выступала Даниэла Скотт, которая на трёх этапах поднималась на высшую ступеньку пьедестала. Благодаря этому ближайшую конкурентку — Лауру Пил — она опередила на 100 очков. В 2015 году в общем зачёте Кубка мира Даниэлла финишировала третьей, в 2016-м и 2017-м — второй и вот наконец-то впервые в карьере завоевала Хрустальный глобус. А поскольку и на недавнем чемпионате мира в Бакуриани Скотт стала серебряным призёром, где уступила лишь китаянке Фанью Конь, сезон для неё однозначно удался. Что же касается Пил, то, благодаря своей виктории в Алматы, в итоговом рейтинге розыгрыша она оттеснила Мэрион Тэно на третью позицию.

У мужчин в красном бипе лидера на «Шымбулаке» стартовал украинец Дмитрий Котовский, который ранее два этапа выиграл и ещё на двух был вторым и третьим. Правда, швейцарца Ноя Рота он опережал всего на… 2 очка. Поэтому было любопытно, чем завершится их дуэль. Увы, развязка наступила слишком рано. Оба спортсмена в квалификации заявили самую надёжную версию «трёх с четырьмя» — с двойным пируэтом во втором сальто. Но если швейцарец не избежал помарок только на приземлении, то украинец, видимо, не справившись с нервами, допустил их уже на отходе с трамплина и затем в воздухе. В итоге Рот вышел в финальную стадию с третьим результатом, а Котовский с 13-м выбыл из борьбы.

Если в предварительном круге Ной Рот уступил своему товарищу по команде Пирмину Вернеру и американцу Кристофферу Лиллису, то в первом финале уже только второму из них. Но в суперфинале Вернер пошёл ва-банк, заявив тройное сальто с пятью винтами. Без блеска, но довольно уверенно его сделав, Пирмин заработал 123 балла, а Ной за такое же качество «трёх с четырьмя» — на 5 меньше. При этом оба оказались в выигрыше.

Для Вернера Казахстан — особое место. В 2020-м на соседнем курорте «Ой-Карагай» он открыл счёт кубковым подиумам, в 2021-м в «Шымбулаке» одержал первую победу и вот теперь вновь завоевал «золото», благодаря чему и в общем зачёте отобрал у Кристоффера Лиллиса третье место. Один этап выиграв и на пяти став вторым, Ной Рот во второй раз в карьере завладел Хрустальным глобусом, а Дмитрий Котовский стал серебряным призёром.

Нельзя не отметить и первую «бронзу» на этапе 19-летнего канадца Эмиля Наду, который в большом финале, как и Рот, демонстрировал первую версию «трёх с четырьмя». Лучшими новичками года признаны китайцы Шуо Чен и Чен Мейтин. Кубок наций выиграла сборная США.

КУБОК МИРА

АЛМАТЫ (Казахстан)

МУЖЧИНЫ. 1. П.Вернер — 123,00. 2. Н.Рот (оба — Швейцария) — 118,55. 3. Э.Наду (Канада) — 96,83. 4. Ли Тианма (Китай) — 95,13. 5. М.Кузнецов (Украина) — 95,00. 6. К.Лиллис (США)… 13. Д.Котовский (Украина) — 80,97 — в квалификации. Всего — 16 спортсменов.

ИТОГОВЫЙ ЗАЧЁТ, КМ. 1. Н.Рот — 429. 2. Д.Котовский — 371. 3. П.Вернер — 302. 4. К.Лиллис — 279. 5. К.Делинджер (США) — 204. 6. А.Дюшайне (Канада) — 202.

ЖЕНЩИНЫ. 1. Л.Пил — 110,36. 2. Д.Скотт (обе — Австралия) — 97,99. 3. М.Тено (Канада) — 93,76. 4. К.Кун — 89,18. 5. В.Винецки (обе — США) — 79,69. 6. Ж.Алдабергенова (Казахстан) — 77,72… 10. А.Новосад (Украина) — 64,89 (в первом финале). Всего — 16 спортсменок.

ИТОГОВЫЙ ЗАЧЁТ, КМ. 1. Д.Скотт — 462. 2. Л.Пил — 362. 3. М.Тено — 350. 4. К.Кун — 254. 5. В.Винецки — 233. 6. Э.Вайс (Германия) — 223. 7. А.Новосад — 222. 8. Э.Кэлдвелл (США) — 176… 12. Фанью Конь (Китай) — 120.

На рекордных скоростях

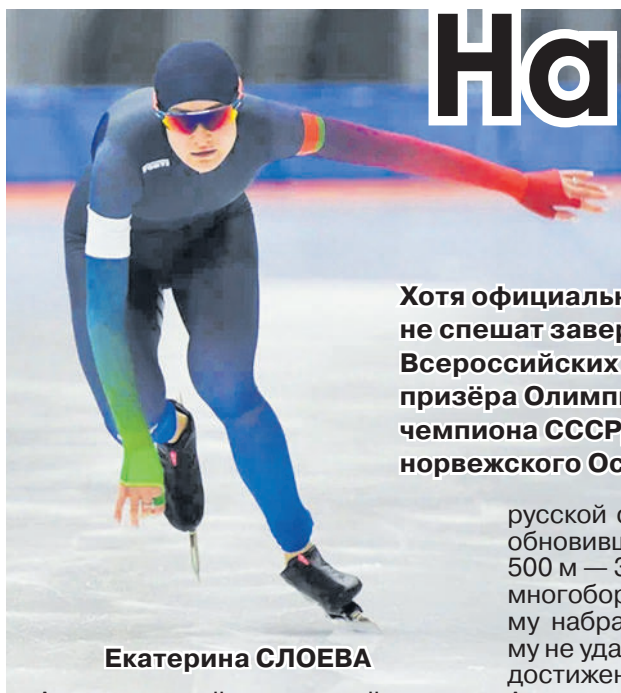

Хотя официальный календарь исчерпан, белорусские конькобежцы не спешат завершить сезон. На днях они стали участниками 47-х Всероссийских соревнований на призы Валерия Муратова — трёхкратного призёра Олимпийских игр, двукратного чемпиона мира, многократного чемпиона СССР, рекордсмена мира, Почётного гражданина Коломны, норвежского Осло и немецкого Инцеля.

Екатерина СЛОЕВА

А сколько звёзд он зажёг, став тренером! Именно Валерий Муратов в полной мере раскрыл талант и легендарного белорусского спринтера Игоря Железовского — двукратного призёра Олимпийских игр, шестикратного чемпиона мира в спринтерском многоборье, неоднократного рекордсмена мира на дистанциях 1000, 1500 м, а также в спринтерском многоборье.

Нынче традиционный спринтерский турнир на призы местного знаменитого специалиста собрал в Коломне более 300 конькобежцев из 20 регионов России и Беларуси. Следует признать, из сильнейших российских скороходов стартовали немногие. Но это ничуть не умаляет успех наших земляков, которые демонстрировали впечатляющие скорости. Спринтерское многоборье у мужчин, к примеру, выиграл минчанин Владислав Гапон, по ходу соревнований, как сообщил старший тренер белорусской сборной Виталий Роговцев, обновивший три личных рекорда: на 500 м — 35,89, на 1000 м — 1.11,56 и в многоборье — 143,975. Вторую сумму набрал Виктор Руденко, которому не удалось поднять планку личных достижений (он это сделал раньше). А вот замкнувший призовую тройку Егор Доморацкий, как и Влад, делал это трижды. На «пятисотке» теперь его «личник» равен 36,97, на «тысяче» — 1.11,69 и в многоборье — 145,895.

Что же касается лидера нашей сборной Игната Головатюка, то в первый день он оставил обе дистанции за собой. При этом, по словам Виталия Роговцева, бежал без фанатизма, на классе, потому что опробовал новые ботинки и новые технические элементы в конструкции коньков. Прикатать их было куда важнее. Назавтра его участие в турнире и не планировалось.

У женщин дебютную «пятисотку» выиграла Анна Доморацкая, которая повторила лучший результат в сезоне не только для себя, но и для всех спортсменок России и Беларуси — 38,06. А уже с «тысячи» минчанка вынуждена оказалась сняться из-за сильно распухшей стопы — воспалившегося сухожилия. На ней из-за возникших проблем со спиной не стартовала и Евгения Воробьёва, которая на меньшей дистанции уступила ещё только другой своей подруге по сборной Екатерине Слоевой и россиянке Дарье Качановой. В их отсутствие Слоева не оставила соперницам шансов на второй «пятисотке» и на обоих километрах и, естественно, праздновала победу в многоборье. При этом во второй день на большей дистанции Екатерина показала лучший результат сезона среди всех спортсменок России и Беларуси — 1.16,59.

В соревнованиях приняла участие и большая группа белорусских юниоров (18 — 19 лет) и юношей/девушек (16 — 17 лет). Наиболее ярко себя проявили наши ребята из младшей возрастной группы. Андрей Александрович из Витебска в многоборье уступил только Даниилу Степченко из Московской области. Он записал в актив 1-е, 2-е и два 3-х места на дистанциях. На одной из «пятисоток» 3-м стал Никита Марченко из Могилёва, в многоборье набравший 4-ю сумму, а его тёзка из Минска Никита Шикало — 4-ю. Среди их ровесниц минчанка Доминика Кухарчик одну «тысячу» завершила второй, а в многоборье стала пятой.

У юниоров минчанин Андрей Ильютик в гонках трижды устраивался шестым и таким же оказался в многоборье. У юниорок могилевчанка Полина Коржуева на 500 м дважды была пятой, а по итогам четырёх дистанций заняла 6-е место.

Материалы полосы подготовила Елена СНЕЖКО

ВСЕРОССИЙСКИЕ СОРЕВНОВАНИЯ НА ПРИЗЫ ВАЛЕРИЯ МУРАТОВА

КОЛОМНА

ЖЕНЩИНЫ. 1-й день. 500 М. 1. А.ДОМОРАЦКАЯ — 38,06. 2. Е.СЛОЕВА (обе — Минск) — 39,29. 3. Д.Качанова (Россия) — 39,73. 4. Е.ВОРОБЬЁВА (Могилёв) — 41,66.

1000 М. 1. Е.СЛОЕВА — 1.17,89. 2. Д.Качанова — 1.23,41. 3. К.Грумандь (Россия) — 1.23,77. А.ДОМОРАЦКАЯ, Е.ВОРОБЬЁВА — снялись.

2-Й ДЕНЬ. 500 М. 1. Е.СЛОЕВА — 38,93. 2. Д.Качанова — 39,73. 3. М.Таунгавер (Россия) — 41,88.

1000 М. 1. Е.СЛОЕВА — 1.16,59. 2. Д.Качанова — 1.21,16. 3. М.Таунгавер — 1.24,12.

СПРИНТЕРСКОЕ МНОГОБОРЬЕ. 1. Е.СЛОЕВА — 155,460. 2. Д.Качанова — 161,745. 3. М.Таунгавер — 168,530.

МУЖЧИНЫ. 1-й день. 500 М. 1. И.ГОЛОВАТЮК — 35,63. 2. В.ГАПОН (оба — Минск) — 35,89. 3. Е.ГАГИЕВ — 36,74. 4. В.ЗАПОЙКИН (оба — Могилёв) — 36,88… 6. В.РУДЕНКО — 37,09. 7. Е.ДОМОРАЦКИЙ (оба — Минск) — 37,23… 10. Е.БОЛГОВ (Могилёв) — 37,81. 11. П.БРАНКОВСКИЙ (Минск) — 37,97. 12. М.ПОНКРАТЕНКОВ (Могилёв) — 38,04… 15. М.ФЁДОРОВ (Минск) — 38,72.

1000 М. 1. И.ГОЛОВАТЮК — 1.11,35. 2. В.РУДЕНКО — 1.11,51. 3. В.ГАПОН — 1.11,56. 4. Е.ДОМОРАЦКИЙ — 1.11,69. 5. В.ЗАПОЙКИН — 1.13,11… 8. Е.БОЛГОВ — 1.13,81… 10. М.ФЁДОРОВ — 1.14,89. 11. П.БРАНКОВСКИЙ — 1.15,33… 14. Е.ГАГИЕВ — 1.16,15.

2-Й ДЕНЬ. 500 М. 1. В.ГАПОН — 36,25. 2. В.РУДЕНКО — 36,28. 3. Е.ГАГИЕВ — 36,86. 4. Е.ДОМОРАЦКИЙ — 36,97. 5. В.ЗАПОЙКИН — 37,01… 8. П.БРАНКОВСКИЙ — 37,42. 9. Е.БОЛГОВ—37,52… 12. М.ПОНКРАТЕНКОВ — 37,91. 13. М.ФЁДОРОВ — 37,99.

1000 М. 1. В.РУДЕНКО — 1.11,17. 2. Е.ДОМОРАЦКИЙ — 1.11,70. 3. В.ГАПОН — 1.12,11. 4. В.ЗАПОЙКИН — 1.12,80. 5. Е.БОЛГОВ — 1.12,89… 7. М.ФЁДОРОВ — 1.14,37… 12. П.БРАНКОВСКИЙ — 1.15,96. 13. Е.ГАГИЕВ — 1.16,21. 14. М.ПОНКРАТЕНКОВ — 1.16,27.

СПРИНТЕРСКОЕ МНОГОБОРЬЕ. 1. В.ГАПОН — 143,975. 2. В.РУДЕНКО — 144,710. 3. Е.ДОМОРАЦКИЙ — 146,895. 4. В.ЗАПОЙКИН — 146,845… 6. Е.БОЛГОВ — 146,680. 7. Е.ГАГИЕВ — 149,780. 8. П.БРАНКОВСКИЙ — 151,035… 12. М.ФЁДОРОВ — 151,340. 13. М.ПОНКРАТЕНКОВ — 152,520.

Дальше – больше...

На открытом чемпионате России, который проходит в Тюмени, после затратных скиатлонов был запланирован небольшой тайм-аут. Возобновив борьбу, участники определили сильнейших ещё в двух дисциплинах — в индивидуальных коньковых «разделках» и таких же командных спринтах.

В 10-километровой гонке у женщин ни одна из олимпийских чемпионок не стартовала. Вероника Степанова, переболевшая накануне главного турнира, ещё ни в одном виде программы участия не принимала. После победы в комбинированной «пятнашке» температура поднялась и у Натальи Непряевой, без которой, судя по всему, пройдут все оставшиеся виды. А Юлия Ступак, не очень довольная состоянием, решила поберечь силы перед командным спринтом. В их отсутствие «золотой» шанс не упустила местная воспитанница Екатерина Смирнова, лучше других знающая местные трассы. И если она и другая тюменская лыжница Елизавета Пантрина, завоевавшая «бронзу», входили в пул претенденток на медаль, то попадание на пьедестал 17-летней Алины Пеклецовой, единолично представлявшей Вологодскую область, стало настоящей сенсацией. На экваториальной отметке она уступала Смирновой 6 секунд, а в итоге сократила отставание до 2-х, во что сама долго не могла поверить. В феврале на этой же трассе она выиграла аналогичную «десятку» на молодёжном первенстве России, но бросить вызов взрослым спортсменкам никак не рассчитывала.

Лидер белорусской сборной Анна Королёва, проиграв 1 минуту 19 секунд, заняла 16-е место. Юниорка Елизавета Пинчук с отставанием 3.25 оказалась 53-й. Не смогли вмешаться в медальный спор и российские биатлонистки Екатерина Носкова и Елизавета Каплина, показавшие соответственно 21-й и 33-й результаты.

В командном спринте назавтра финалисток определяли по итогам индивидуальной квалификации. Выиграла её Анастасия Доценко из Татарстана, промчавшая довольно тяжёлый для этой дисциплины круг на 2 секунды быстрее, чем Смирнова и Ступак. Наши тёзки — Королёва и Мачехина, устроившись на 17-й (+11,5) и 18-й (+12,1) строчках протокола, в финале гарантировали себе 9-й стартовый номер. К сожалению, юниорке Мачехиной пока сложно бороться с опытными лыжницами. Если Королёва на четвёртом этапе, который пробежала лишь на 2 секунды медленнее лидировавшей Пантриной, смогла с 11-го места перебраться на 7-е, то её напарница, увеличив отставание на 20 секунд (до 45-й), вновь отступила на 11-е место. На заключительном этапе Королёва повторно обошла нескольких соперниц и финишировала 8-й. Выиграли гонку, к радости организаторов, Смирнова и Пантрина.

У мужчин на «пятнашке» продолжения дуэли между двумя олимпиониками Александром Большуновым и Сергеем Устюговым, которая с начала сезона всех держит в напряжении, не получилось. Хотя дебютные промежуточные отсечки именно они прошли лидерами. К 5 километру Сергей из-за не самых быстрых лыж уже отставал на 9 секунд. А дальше — больше. В итоге он записал в пассив почти полторы минуты и лишь замкнул топ-10. Сразу за ним обосновался третий соавтор золотого олимпийского успеха в эстафете Денис Спицов. А ещё один — Алексей Червоткин после нескольких четвёртых мест наконец-то добыл «бронзу». Большунов отстоял пальму первенства, а вторым стал Антон Тимашов из Татарстана.

В командном спринте затем третий год подряд чемпионский титул завоевали Большунов и Терентьев. Но вплоть до последнего метра нельзя было с точностью сказать, отстоят ли они пальму первенства — настолько острый бой им дали юные Тимашов и Иван Горбунов из Татартстана, уступившие лишь секунду. Дуэт оторвался только на финальном круге. А ещё предпоследний этап в четырёх секундах завершили 7 команд. Замкнули топ-3 местные Иван Якимушкин и Евгений Белов. Белорусы Егор Шпунтов и Артём Холод, показав в квалификации соответственно 38-й (+16,3) и 64-й (+28,5) результаты, в число 15 команд-финалисток не попали.

Порадовал деда

Из шведского Фалуна часть лыжегоночной труппы Кубка мира отправилась в финский Лахти на финальный этап розыгрыша, а спринтеры прежде заглянули в Таллин, где разыграли предпоследние комплекты наград в коньковой версии дисциплины.

Чтобы немного приостановить норвежцев, из-за явной доминанты которых интерес к лыжным гонкам падает, FIS провела в эстонской столице эксперимент: обязала всех участников использовать одинаковый вариант смазки лыж, а норвежцев — ещё и сократить количество наносимого материала, который предоставили сами организаторы. Желаемого эффекта они, по крайней мере, пока не получили: оба «золота» выиграли представители Страны фьордов, которая в мужском финале была представлена тремя спортсменами, в женском — одной.

Йоханнес Клэбо свою 66-ю викторию назвал особенной в связи с тем, что чувствовал себя почти, как дома, ведь его дедушка живёт в этом городе и пришёл поболеть за внука. В финале диктовать условия игры сразу взялись француз Люк Шанава и швед Эдвин Ангер, но уже в середине дистанции на подъёме Клэбо знаменитой припрыжкой обошёл обоих и вскоре вёз им метров семь. Линию финиша он пересёк на 2,62 секунды раньше Люка. А на третье место выбрался норвежец Эдвин Нортуг.

У женщин, казалось, победный шанс не упустит олимпийская чемпионка шведка Йона Сундлинг. Она выиграла квалификацию, две следующие стадии и солировала в решающей. Но по пятам за ней следовала длиннющая норвежка Кристин Шистад, в последний момент разножкой вырвавшая «золото». Замкнувшая тройку швейцарка Надин Фаендрих несколько упрочила своё лидерство в спринтерском зачёте. Но, в отличие от Клэбо, уже гарантировавшего себе трофей, ей рано расслабляться.

Елена ДАНИЛЬЧЕНКО

ЧЕМПИОНАТ РОССИИ

ТЮМЕНЬ

ЖЕНЩИНЫ. 10 КМ. СВОБОДНЫЙ СТИЛЬ. ИНДИВИДУАЛЬНАЯ ГОНКА. 1. Е.Смирнова (Тюмень) — 26.09,9. 2. А.Пеклецова (Вологда) — +2,1. 3. Е.Пантрина (Тюмень) — +11,5. 4. А.Кулешова (Нижний Новгород) — +14,8. 5. М.Истомина (Пермь) — +15,2. 6. А.Суркова (Татарстан) — +28,5... 16. А.КОРОЛЁВА — +1.19,8... 53. Е.ПИНЧУК (обе — Беларусь) — +3.25,6.

КОМАНДНЫЙ СПРИНТ. СВОБОДНЫЙ СТИЛЬ. 1. Тюменская обл. (Е.Смирнова, Е.Пантрина) — 26.40,1. 2. Ханты-Мансийский округ-1 (А.Перевозчикова, Е.Носкова) — +18,4. 3. Коми-1 (О.Царёва, Ю.Ступак) — +32,9. 4. Центральный ФО (Д.Рогозина, М.Якунина) — +40,1. 5. Москва-1 (Е.Шалабода, А.Кононова) — +44,8. 6. Татарстан-2 (А.Доценко, Х.Мацокина) — +45,1... 8. БЕЛАРУСЬ (А.Мачехина, А.Королёва) — +54,6.

МУЖЧИНЫ. 15 КМ. СВОБОДНЫЙ СТИЛЬ. ИНДИВИДУАЛЬНАЯ ГОНКА. 1. А.Большунов (Архангельск) — 34.51,1. 2. А.Тимашов (Татарстан) — +12,8. 3. А.Червоткин (Москва) — +27,9. 4. И.Якимушкин (Тюмень) — +43,5. 5. А.Мельниченко (Красноярский край) — +1.01,7. 6. Е.Белов (Тюмень) — +1.05,9. 7. С.Коростелёв (Пермь) — +1.18,6... 10. С.Устюгов (Ханты-Мансийск) — +1.26,5.

КОМАНДНЫЙ СПРИНТ. СВОБОДНЫЙ СТИЛЬ. 1. Архангельская обл. (А.Терентьев, А.Большунов) — 23.25,2. 2. Татарстан-1 (А.Тимашов, И.Горбунов) — +1,3. 3. Тюменская-3 (И.Якимушкин, Е.Белов) — +8,1. 4. Санкт-Петербург-1 (С.Забалуев, А.Краснов) — +13,9. 5. Коми-1 (А.Виценко, И.Семиков) — +14,0. 6. Татарстан-2 (С.Ардашев, Д.Филимонов) — +14,8. Е.ШПУНТОВ и А.ХОЛОД — в финал не попали.

КУБОК МИРА

ТАЛЛИН (Эстония)

МУЖЧИНЫ. СПРИНТ. СВОБОДНЫЙ СТИЛЬ. 1. Й.Клэбо (Норвегия) — 2.14,35. 2. Л.Шанава (Франция) — +2,62. 3. Э.Нортуг (Норвегия) — +3,70. 4. Э.Ангер (Швеция) — +3,80. 5. Э.Вальнес (Норвегия) — +7,08. 6. М.Грате (Швеция) — +15,77. 7. Р.Жэй. 8. Ж.Шаппа (оба — Франция). 9. Ф.Пеллегрино (Италия)... 20. Р.Жюв (Франция).

СПРИНТЕРСКИЙ ЗАЧЁТ, КМ. 1. Й.Клэбо — 1146. 2. Л.Шанава — 892. 3. Э.Ангер — 771. 4. Ф.Пеллегрино — 769. 5. Р.Жюв — 767. 6. Э.Нортуг — 755.

ОБЩИЙ ЗАЧЁТ, КМ. 1. Й.Клэбо — 2482. 2. П.Гульберг (Норвегия) — 2061. 3. Ф.Пеллегрино — 1551. 4. Х.К.Холун — 1218. 5. С.Х.Крюгер — 1185. 6. Д.Тоенсет (все — Норвегия) — 1175.

ЖЕНЩИНЫ. СПРИНТ. СВОБОДНЫЙ СТИЛЬ. 1. К.С.Шистад (Норвегия) — 2.34,58. 2. Й.Сундлинг (Швеция) — +0,13. 3. Н.Фаендрих (Швейцария) — +2,33. 4. К.Ридзек (Германия) — +5,61. 5. Л.Квинтин (Франция) — +8,28. 6. Т.Беранова (Чехия) — +9,40. 7. М.Дальквист (Швеция)... 14. Т.У.Венг (Норвегия)... 27. Й.Хэгстрём (Швеция).

СПРИНТЕРСКИЙ ЗАЧЁТ, КМ. 1. Н.Фаендрих — 871. 2. М.Дальквист — 849. 3. Т.У.Венг — 718. 4. Й.Хэгстрём — 714. 5. Д.Керн (США) — 667. 6. Л.Гимлер (Германия) — 659.

ОБЩИЙ ЗАЧЁТ, КМ. 1. Т.У.Венг — 1888. 2. Д.Диггинз — 1778. 3. К.Нисканен — 1670. 4. Р.Бреннан (США) — 1486. 5. Н.Фаендрих — 1336. 6. Ф.Карлссон (Швеция) — 1220.

Самые продуманные тренировки не повысят работоспособность и выносливость, если нервная система окажется не в порядке.

Здоровый сон

Серьёзным нервным срывом грозит сон урывками, беспокойный. Такой сон не даёт отдыха, а только ухудшает физическое состояние. При высоких физических нагрузках может случиться сбой в работе сердечно-сосудистой системы.

Между тем есть секреты, которые могут помочь улучшить качество сна. Как считают специалисты, очень важен ритуал отхода ко сну. Отложите телефон, компьютер, смените их просмотр на печатный вариант книги, смените холодный свет на тёплое освещение. Послушайте спокойную музыку, можно выбрать и специальные записи альфа- и дельта-волн. Шторы должны быть закрыты наглухо (мелатонин разрушается светом), шум также не должен беспокоить, подберите подходящие беруши.

Кроме того, будет не лишним принять ванну с магниевой солью или сделать ванночки для ног. Ароматерапия тоже поможет отойти ко сну в спокойном состоянии. Но использовать следует только натуральные эфирные масла: лаванды, сандала, бергамота, мелиссы, ромашки. Ароматы благоприятно воздействуют на лимбическую систему, отвечающую за эмоции, мотивацию и память.

Любую физическую активность следует завершить до 17 часов, совсем исключать спорт не нужно, ведь это помогает достигнуть естественной усталости. По словам спортивных медиков, необходимо пересмотреть и питание, добавив в него продукты, богатые триптофаном: какао, авокадо, индейку, мясо кролика, орехи. Мелатонин также содержится в дикой вишне и ацероле, поэтому соки из этих ягод положительно влияют на организм перед сном.

Взрослые должны регулярно спать 7 или более часов в сутки. Некоторым, в частности молодым людям и людям с хроническими заболеваниями, необходимо даже больше — 9 часов сна в сутки. Лишь небольшому количеству людей достаточно спать менее 6 часов в сутки. Это обусловлено генетическими факторами.

Игорь КОРНЕЕВ

Летите, голуби, летите!

Человек приручил дикого сизого голубя более 5000 лет тому назад. С тех пор голубеводы вывели много пород домашних голубей, различных по цвету, экстерьеру и назначению.

— Людей, серьёзно занимающихся голубями, в Беларуси достаточно много, — говорит глава белорусского клуба спортивного голубеводства **Игорь Хвалько (на фото)**. — Поэтому сейчас перед нами стоит задача всем объединиться и создать федерацию спортивного голубеводства.

— Многие, наверное, имеют достаточно общее представление о соревнованиях между «голубятниками». В чём их суть?

— Голубиные гонки — это вид спорта с участием специально обученных «спортивных» голубей, которые отвозятся на точку пуска, откуда производится их одновременный выпуск. Голуби летят к своему питомнику, проделав в пути определённое расстояние. Как правило, средняя дистанция около 300 км. Учитывая расстояние и время, затраченное на полёт, вычисляется скорость полёта каждого из голубей. Расстояние, которое голуби преодолевают в гонках, может исчисляться от 100 до 1000 и более километров. Победителем гонки признаётся птица, преодолевшая маршрут с максимальной скоростью. Для определения победителя гонок и фиксации времени прилёта голубей в питомнике используются электронные устройства и микрочипы. В соревнованиях, которые проводятся у нас в Беларуси под эгидой клуба спортивного голубеводства, все голуби имеют на своих лапках микрочип и родовое несъёмное кольцо с номером, которое зарегистрировано в Международной федерации спортивного голубеводства (FCI), в состав которой кстати, входят представители более 60 стран мира.

Скорость голубя может быть, в зависимости от погоды, 70, 80 и более 100 км в час. С момента пуска до прилёта первых голубей на дистанции 300 км проходит примерно 4 часа. И всё это время голубевод всматривается в небо в ожидании прилёта своих голубей. С каждой минутой напряжение возрастает, и вот наступает тот момент, когда с неба «камнем», сложив крылья, прилетает на антенну первый голубь!

— Беларусь состоит в FCI?

— Наш клуб был принят в Международную федерацию спортивного голубеводства в августе 2022 года на Олимпиаде в Румынии. Для вступления существуют определённая процедуры. Это очень серьёзная федерация, с большим авторитетом, и ставить под сомнение репутацию, приняв непонятно кого, чтобы потом возникли проблемы разного рода, они не собирались. Нас долго проверяли, заходили на сайт, интересовались нашими соревнованиями. Нужны были рекомендательные письма от федераций других стран. Мы к этому шли с 2017 года…

— Необходимо было сдать экзамен, чтобы стать членом федерации?

— Да, необходимо было подтвердить квалификацию, доказать то, что мы имеем право состоять в данной организации. Решение принималось путём голосования членов исполкома — там и Африка, и Америка, и все остальные. Нас приняли. Это большая удача.

— FCI — большая организация… Соревнования, которые проходят под их эгидой, наверное тоже отличаются размахом?..

— Голубей со всего мира собирают на голубедроме, там они привыкают к питомнику, их тренируют. И через определённое время проводят соревнования. Для этого их на специальных грузовиках — «голубевозах» везут к точке пуска, количество голубей может исчисляться десятками тысяч. Голуби Леонида Добровольского, Виталия Никишина участвовали в таких соревнованиях. Также участвовали в ЮАР в соревнованиях голуби Геннадия Янковского, здесь призовой фонд составляет 1 000 000 долларов. Серьёзные соревнования сейчас в Таиланде. Коммерческая составляющая… Самый дорогой голубь был продан за 1.600.000 евро.

— Получается, что занятие голубеводством не из дешёвых?

— Основные расходы – это питомник, голубятня. Его можно сделать своими руками, так дешевле. Материалы плюс антенна, электроника — в таком варианте можно вообще в 1 000 долларов уложиться. А касаемо голубей, племенного материала — мы даже обеспечим, подарим вновь вступившим членам клуба. Новичок может полностью рассчитывать на нашу помощь и поддержку.Это не голословно, мы поможем не только советами. Если даже каждый из нас подарит по голубю, это уже будет 15 пар. 15 пар — это достаточно для начинающего голубевода.. Дадим птенцов, можем дать яйца уже оплодотворённые, которые можно подложить в гнёзда другим голубям. Если человек заинтересовался спортивным голубеводством, мы поможем ему, это абсолютно точно. На произвол судьбы его не бросим.

— Чем государство могло бы на сегодняшний день помочь в развитии спортивного голубеводства в Беларуси?

— Сейчас наша цель — создание Федерации спортивного голубеводства. По требуемым нормам проведена подготовительная работа. Представительства от разных областей созданы, по 10 человек и более от каждой. Надеюсь, Минюст зарегистрирует Федерацию спортивного голубеводства, а потом будем обращаться в Министерство спорта и туризма.

Денис НУПРЕЙЧИК

Мария Пученкова с кубком

Оторвались – и отобрались

В Могилёве прошли Олимпийские дни молодёжи по плаванию. В соревнованиях участвовали более 300 спортсменов — юниоры 2007 — 2008 и юниорки 2008 — 2009 годов рождения — со всех регионов Республики Беларусь.

В эстафете 4х100 м вольным стилем среди юниорок лидировала команда Гомельской области — 4.05,91 сек. За неё выступали Анастасия Подлобникова, Влада Зырко, Полина Комарчук и Дарья Жилинская. В аналогичном виде программы юниоры Брестской области показали лучший результат (Иван Гончар, Владислав Лемешевский, Кирилл Холкин, Владислав Задорожный) — 3.35,03 сек.

В эстафетном плавании 4х100 м комплексным плаванием среди юниоров отличилась столичная команда (Виталий Якубович, Даниил Тишкевич, Кирилл Соловей, Даниил Бученков). Их результат — 3.55,91 сек.

В смешанной эстафете 4х100 м выиграла команда Минска — 4.07,47 сек. В её составе выступили Виталий Якубович, Алиса Белая, Кирилл Соловей и Мария Пученкова. По результатам командного первенства также лидировал Минск —1980. Брестская область — на 2-м месте (1452), Минская область — на 3-м (1410).

За все дни турнира больше всего золотых наград завоевала минчанка Мария Пученкова — 7 медалей. Нормативы отбора для участия в XVII Европейском юношеском олимпийском фестивале (22 — 30 июля, г. Марибор, Словения) и во II Играх стран СНГ (8 —14 августа, г.Брест) выполнили 17 спортсменов.

«Юношеский спорт развивается и доказывает, что в нём есть перспективные пловцы. За последние шесть лет это рекордное количество спортсменов, которым удалось выполнить отборы на предстоящие международные соревнования...» — отметил тренер-преподаватель сборных команд Беларуси по плаванию Владимир Фёдорович Филипчик.

Екатерина СНЕГИНА

Прерванная биография

На 61-м году жизни не стало первого главного тренера в истории БГК Владимира Савко…

Владимир Петрович родился в городском посёлке Кореличи на Гродненщине, где делал первые гандбольные шаги. Однако талантливого вратаря заприметил Анатолий Мешков и в 1980-м, по окончании школы, пригласил в брестский «Пединститут». Там Савко учился и играл до 1986-го, а затем вернулся в Гродно и завоевал «золото» чемпионата БССР в составе «Прогресса». Но вскоре вновь оказался в «Пединституте».

В 1990-м Савко стал одним из первых легионеров в белорусском гандболе — отправился выступать за АЗС из Бяла-Подляски. Позже играл в Польше за клубы из Пулав и Радома, а карьеру завершил в 39 лет. При этом параллельно уже начинал тренировать. И когда в 2002-м братья Мешковы в память об отце основали в Бресте БГК, его пригласили встать у руля новой команды. Именно под руководством Владимира Петровича было выиграно первое «золото» в чемпионате страны (затем ещё два), были добыты первые очки в Кубке ЕГФ и на групповом этапе Лиги чемпионов… В прошлом году болельщики БГК признали Савко лучшим тренером в истории клуба.

В последнее время он работал с детьми в брестском Центре олимпийского резерва, входил в штаб женского «Берестья», а также ассистировал Олегу Свитичу в ЦОР-БГК, который сейчас идёт на первом месте во втором дивизионе чемпионата Беларуси. Совсем недавно, полторы недели назад, команда Свитича и Савко выиграла Олимпийские дни молодёжи.

Кроме профессиональных, Владимир Петрович обладал и замечательными человеческими качествами. Для близких и коллег он был добрым и интеллигентным другом, который с уважением относился не только ко взрослым, но и к детям…

* * *

В офисе белорусской федерации гандбола прошла жеребьёвка «Финалов четырёх» Кубка Беларуси среди мужских и женских команд. По её итогам были определены полуфинальные пары.

Решающий уикенд турнира среди мужских команд состоится в Бресте на площадке ДС «Виктория. Матчи среди женских коллективов пройдут в Могилёве в спорткомплексе «Олимпиец».

КУБОК БЕЛАРУСИ

МУЖЧИНЫ. «Финал четырёх»

5.05. СКА-Минск — Гомель, БГУФК-СКА-РГУОР — Мешков Брест. **6.05. Матч за 3-е место, финал.**

ЖЕНЩИНЫ. «Финал четырёх»

27.05. Городничанка — БНТУ-БелАЗ, Гомель — Березина (Бобруйск). **28.05. Матч за 3-е место, финал.**

ЧЕМПИОНАТ БЕЛАРУСИ

МУЖЧИНЫ. I дивизион

22.03. Минск, Дом гандбола. СКА-Минск — Кронон (Гродно) — 52:28 (25:11).

СКА: Ковалёв, Стасюк — Хмельков (7), Самойло (2), Шепеленко (4), Никанович (8), Гайдук, Камышик (1), Кривенко (11), Белый (3), Белявский (1), Немков (6), Петрович (3), Пушкин, Ладутько (2), Удовеня (4).

КРОНОН: Будько, Бакун, Ничей — Витрук, Васильчик (6), Лукашевич (3), Несвадьба (6), Пасюк (4), Тубилевич (1), Цзиньмин Ху (3), Олешко (1), Рогачевский (2), Игнатчик (1), Силко (1).

22.03. Брест, ДС «Виктория». Мешков Брест — БГУФК-СКА-РГУОР — 40:27 (17:15).

БГК: Заболотин, Усик — Будейко (4), Чжан Цзяньцзе, А.Соловьёв, Подшивалов, Юринок (3), Матияшевич (4), Шумак (3), Баранов (9), Вергейчик (1), Шинкель (1), Алёхин (8), Андреев (1), Тарасевич (3), Куран (3).

БГУФК: Жуковец, Пигалев, Королёв; Барбашинский, Зинейкин, Баранчик (2), Качко (2), Бурчак, Царёв (3), Матвеенко (2), Зеневич (2), Рабчинский (4), Лукашенок (4), Дмитрусик, Карпилович (3), Ермаков (5).

ТУРНИРНОЕ ПОЛОЖЕНИЕ КОМАНД: 1. СКА-Минск — 44 очка (23 игры). 2. Мешков Брест — 41 (23). 3. Гомель — 22 (22). 4. Машека — 20 (22). 5. БГУФК-СКА-РГУОР — 15 (23). 6. Кронон — 9 (22). 7. Аист Китая — 7 (23).

СЛЕДУЮЩИЕ МАТЧИ: 25.03. Гродно, спорткомплекс. 14.00. Кронон — Гомель; **Брест, ДС «Виктория». 15.30.** Мешков Брест — СКА-Минск; **Могилёв, с/к «Олимпиец». 18.00.** Машека — Аист Китая.

ЖЕНЩИНЫ. I дивизион

25.03. Бобруйск, ФОК «Техас». 15.00. Березина (Бобруйск) — Витебчанка (Витебск); **Брест, ДС «Виктория». 17.30.** Берестье (Брест) — Городничанка (Гродно).

ТУРНИРНОЕ ПОЛОЖЕНИЕ КОМАНД: 1. Гомель — 44 очка (23 игры). 2. БНТУ-БелАЗ — 40 (22). 3. Берестье — 23 (23). 4. Городничанка — 22 (23). 5. Березина — 16 (23). 6. Витебчанка — 9 (23). В/к РГУОР-Сборная-2004 — 8 (23).

* * *

Прошли первые матчи 1/8 финала мужской Лиги чемпионов.

Венгерский «Веспрем» Никиты Вайлупова на выезде разгромил земляков из «Пика» (36:23). Наш правый крайний без голов. Тем временем румынское «Динамо» Вячеслава Бохана, который продолжает восстанавливаться после травмы, дома пало перед немецким «Килем» (28:41). Зафиксирован и «мирный» исход. Польская «Висла» на своей территории сыграла вничью с французским «Нантом» (32:32). Ответные поединки состоятся через неделю.

ЛИГА ЧЕМПИОНОВ

МУЖЧИНЫ. 1/8 финала

22.03. Динамо (Румыния) — Киль (Германия) — 28:41 (11:19) (Кашпарек, Кудуз — по 6, Зейн, Паскуаль — по 5; Сагосен, Юханссон, Зарабец — по 6, Дамке — 5). **Пик (Венгрия) — Веспрем (Венгрия) — 23:36** (7:20) (Радивоевич — 6, Мартинш — 5; Маргуч — 11, Н.ВАЙЛУПОВ — 0). **Висла (Польша) — Нант (Франция) — 32:32** (14:18) (Лучин, Житников — по 6, Дашек, Косоротов — по 4; Ривера — 10, Одриосола — 5). **23.03.** Матч **Ольборг (Дания) — Гудме (Дания)** завершился после подписания номера в печать.

* * *

На минувшей неделе в столичной СШ № 209 состоялся праздник Олимпийского движения «Через тернии к звёздам». Мероприятие прошло в рамках пропаганды здорового образа жизни и привлечения детей к занятиям спорта. В программе — задания на различные виды спорта, включая гандбол. В них принимали участие дети и их родители.

Праздник посетили олимпийский чемпион по гандболу Андрей Барбашинский и игроки минского СКА Даниил Белый и Никита Кинль. Гости вошли в состав жюри и по окончании мероприятия участвовали в церемонии награждения. Отмечу, что в школе № 209 работает секция по гандболу, которую ведёт тренер Наталья Карпилович.

Материалы полосы подготовил Ян БОГИРОВ

Тянуться к уровню соседок

В апреле у женской сборной Беларуси запланирован очередной учебно-тренировочный кемп. На этот раз в деле будут проверять третьих-четвёртых номеров дружины. В завершении УТС пройдёт товарищеский турнир, в котором, помимо нашей команды, примут участие «молодёжки» Беларуси и России, а также сборная клубов Беларуси.

Любопытно, что после вспыхнувшей новости в СМИ о том, что разыгрывающая Лилия Артюхович завершила выступления в «националке», рулевой нашей команды Александр Сытько опроверг это: «Я не знаю, откуда журналисты взяли информацию, обнародованную во время турнира. Она вызвала недоумение и у Артюхович, и у тренерского штаба сборной. Получилось некрасиво… Лилия — одна из лидеров команды, опытный игрок. На самом деле она отсутствовала в Москве из-за проблем со здоровьем, у неё воспалились ахилловы сухожилия на обеих ногах».

Напомню, в ходе третьего в сезоне сбора белоруски участвовали в товарищеском турнире в Москве. К сожалению, вновь не удалось собрать всех сильнейших. В силу различных обстоятельств не смогла помочь Наталья Василевская, только набирает форму Екатерина Губчик. Алина Кишко выступает за клуб из Южной Кореи, а в Азии сроки пауз для международных матчей отличаются от европейских. Наталье Котиной несколько месяцев назад сделали операцию на крестообразной связке. Постепенно восстанавливается после травмы Ирина Шинкарук. Кроме того, готовится стать мамой лидер сборной Карина Ёжикова.

Не вполне боевым составом нашей дружине удалось дать бой соперницам. Коллектив дважды потерпел поражения — сначала от второй команды России (29:32), а после от первого состава соседок (28:31). Напоследок белоруски обыграли представительниц китайского клуба «Феникс» (32:22). По итогам матчей рулевой сборной Александр Сытько рассказал:

— Всегда хочется большего. Любое поражение не добавляет положительных эмоций. Мы знали, кто перед нами и какое место в иерархии женского гандбола занимает сборная России. Даже несмотря на тот факт, что её игроки были поделены на две команды. Одна была более опытной, другая — чуть амбициознее. Они встречались в заключительном матче турнира, и его итог не был ясен до последних секунд. Поэтому обе российские команды были достойны друг друга.

Впечатления от игры сборной Беларуси — двоякие. Были хорошие моменты и откровенно слабые. Случались отрезки, когда теряли концентрацию, совершали много необязательных потерь. Соперники подобного уровня таких вольностей не прощают.

Быстрота, восприятие игры, скорость игрового мышления — в этих компонентах мы еще отстаём. Хорошо, что есть такой соперник, как сборная России. На её фоне мы видим свои недостатки. Уровень российской команды является для нас проводником и катализатором в дальнейшей подготовке. Нам за восточными соседями хорошо тянуться.

— В предыдущих матчах сборная Беларуси уступала россиянкам крупнее. Сейчас два поражения с разницей в 3 мяча. Это говорит о том, что уровень команды растёт?

— Сложный вопрос. Это станет понятно после снятия соревновательных санкций. Сейчас нам важно потрудиться над теми элементами, которые не очень хорошо получались на турнире в Москве. А дальше закрепить это в играх. По такому принципу строим свою работу. И по сравнению с предыдущими матчами прогресс в наших действиях есть. Двигаемся дальше.

В СМИ появилась информация о возможном переходе правой полусредней сборной Беларуси Анастасии Сивухи в российскую «Астраханочку». Трансфер для левши может стать дебютной пробой сил в зарубежном чемпионате. После прошлого сезона Сивуха подписала контракт с «Боруссией», но не сыграла за немецкий клуб ни одного матча и в сентябре вернулась в родной Брест. 20-летняя левша — пятый бомбардир белорусского чемпионата в текущем сезоне. На её счету 144 мяча за 21 матч, в среднем 6,9 голов за игру. В составе сборной Беларуси Сивуха выступала на московском Кубке дружбы.

Таранить и победить

Для настоящего автомобилиста, говорят, нет ничего ценнее родной машины, с которой он пылинки сдувает. Но есть лихие парни, утверждающие: автомобиль не роскошь, а средство поднятия адреналина. Да ещё какого! Ведь что может быть более захватывающим, чем таранить чужие автомобили…

Америка, на старт!

Гонки на выживание часто называют автомобильными боями без правил, гладиаторскими автомобильными схватками (боями), автомобильными войнами или битвами, гонками на разрушение (такое название является основным для США и редко встречается в Европе). А всё начиналось с … зазывал на ярмарку.

В американской глубинке в начале прошлого века организаторы массовых торгов, ярмарок каких только способов увеселения публики не придумывали. Расчёт у зазывал был простой. Больше людей — больше покупателей. Маркетинг двигал не только торговлю, но, как оказалось, и спорт.

Один из тогдашних креативщиков подумал: а ведь были скачки на лошадях, свиньях, на коровах. Почему бы не попробовать устроить гонки на стальных «монстрах», на автомобилях с мощными моторами. Автомобильная промышленность как раз набирала в 1920-х силу в США, появилась сборка на конвейерах в автоиндустрии.

Первые автогонщики получали скромные призы, но сражались изо всех сил, не жалея технику. Состязания очень понравились завсегдатаям ярмарок. Возникли специальные автошоу, где гонщики демонстрировали не столько умение выжать максимальную скорость, а скорее талант эффектно разбить своё средство передвижения.

Первые официальные соревнования начали проходить в 40-х годах XX века и назывались они Demolition (в переводе с английского — разрушение) Derby. В это же время в Европе появились схожие по формату гонки Banger (в переводе с английского — старый подержанный автомобиль) Racing (в переводе с английского — гонка).

Первопроходцем гонок на выживание в США стал успешный автомобильный промоутер Дон Бэзил, который понимал, что зрители приходят на автогонки, чтобы, в том числе, стать свидетелями возможных аварий. Поэтому он организовал первую официальную гонку, в которой главной целью и средством была авария. В 1946 году на автодроме Carroll Speedway в Калифорнии прошла первая официальная гонка, в которой пилоты имели полное право таранить и уничтожать автомобили друг друга.

С помощью телевидения

Но добиться рекордной популярности автогонкам на выживание помогло телевидение. Расцвет его начался в 1960-х. Именно телетрансляции в прямом эфире обеспечили гонкам невиданную аудиторию. В 60-х годах XX столетия проводить гонки на выживание стало уже традицией. Пик популярности шоу пришёлся на 70-е годы XX века. В это время одну из самых рейтинговых гонок провёл Дон Бэзил. На этот раз свои автомобили на прочность проверяли чемпионы других популярных соревнований — «Инди-500». Но интерес к этому шоу постепенно стал угасать в начале 90-х годов XX века.

С 2000 года начался новый всплеск популярности гонок на выживание, благодаря распространению кабельного телевидения и сегментации телеаудитории по каналам.

Условия и правила

В наши времена подача соревнования может быть разной, но смысл остаётся один. Как ясно всем из названия гонок, главная цель — выжить, сделать всё возможное, чтобы ваш автомобиль остался на ходу до последнего побеждённого противника. Соревнования могут проходить как на закрытых аренах, так и на грунтовых трассах. Тут необходимый инвентарь: старая машина, желательно латанная-перелатанная, с каркасом безопасности, шлем и защита для самого водителя.

Для продвинутых вариантов гонок используют автомобили со специальным оснащением, над которыми работает целый штат механиков. Применяются оригинальные технические решения, направленные на улучшение выживаемости машин, на повышение скоростных качеств, управляемости.

Самые эффектные гонки могут быть на грунтовых трассах, когда буксующие в грязи автомобили бьются друг о друга как только можно. Самая распространённая тактика — въезжать задней частью автомобиля в переднюю часть машины оппонента, чтобы максимально вынести ключевые части машины соперника.

В мире появилось несколько категорий гонок на выживание. Например, в американской разновидности гонок на выживание (Demolition Derby) пилоты соревнуются на огороженной площадке в крытом сооружении или на открытом воздухе. Главной задачей участников является тотальное разрушение автомобилей соперников. По существующим правилам побеждает тот гонщик, чья машина остаётся на ходу к концу гонки.

Другие правила в Европе. В местной версии, которая называется Banger Racing, разрешён полный контакт автомобилей, но при этом они двигаются по закольцованной трассе. Главная задача пилотов — не разбить чужой автомобиль, а проехать как можно больше кругов за отведённое правилами время.

В рамках соревнований Banger Racing гонки часто проводят на трассах-восьмёрках, которые сделаны таким образом, чтобы столкновения пилотов во время заездов были неизбежны и происходили в центре трассы. Это место называют «точкой X» или crossover.

Пример энтузиастов

Как отмечают историки спорта, в России гонки на выживание появились благодаря энтузиазму и организаторским способностям телевизионного ведущего Владислава Листьева и Сергея Воробьёва — вице-президента Ассоциации каскадёров Российской Федерации. Они организовали первые на территории бывшего Союза Советских Социалистических Республик (СССР) гонки на выживание в русской версии.

Первые гонки на выживание проходили в Москве на стадионе технических видов спорта олимпийского комплекса «Крылатское» в самом начале 90-х годов XX столетия. В России телевизионные передачи об этих соревнованиях можно было видеть по телевизионным каналам 2х2, Россия, REN-TV, М1, а комментировал их известный «российский» шоумен и экс-участник бит-квартета «Секрет» Николай Фоменко.

Их особенностью было то, что кроме борьбы между собой, участники должны были объезжать ещё и разбросанные по трассе пустые металлические 200 литровые бочки и кузова старых автомобилей, а также проходить специальные ворота, где были подвешены такие же бочки, кузова и старые автомобильные покрышки. Но вскоре от этой идеи отказались, в том числе и по соображениям безопасности.

После гибели продюсера Листьева телепроект гонок на выживание был свёрнут, но гонки продолжали проводиться. Их организацией в России занялся Георгий Кузнецов — ветеран-автогонщик, участник многих автомобильных соревнований, в том числе и гонок на выживание. Он же и комментировал эти соревнования.

Георгий Кузнецов не только проводил гонки, часто на личные средства, но и готовил пилотов. В частности, именно он увлёк автоспортом и Николая Фоменко, создавшего впоследствии команду и болид «Маруся».

В 2000 году, по решению местных властей, проведение регулярных гонок на выживание на стадионе технических видов спорта в Крылатском было приостановлено. Основными центрами гонок на выживание в России являются Москва, Димитровград, Ульяновск, Самара, Тольятти, Видное, Уфа.

Белорусы не отстают

Любители острых ощущений тоже не обошли вниманием гонки на выживание. Наши спортсмены участвовали в гонках в Европе, сотрудничая со специалистами из Чехии, Литвы, Германии, Венгрии.

В своё время белорусские гонщики смогли поучаствовать в 24-часовой гонке на знаменитой трассе в Нюрбургринге (Германия). Тогда ещё не был доработан их BMW Z4M и парни не представляли, сколько придётся вложить сил и денег. Но за несколько лет белорусы смогли построить автомобиль, отвечающий правилам FIA, и главное — создать команду. Затем они приняли участие в гонках на трассе «Формулы-1» в Венгрии.

Регулярно проводятся гонки на выживание в белорусской глубинке. Под Минском на территории историко-культурного комплекса «Линия Сталина» организовывалось самое крупное шоу по автобоям на выживание — международная «Битва Машин 6».

Бесстрашные пилоты вели жёсткую контактную борьбу с одной целью — остаться последним, кто сможет покинуть поле боя своим ходом. В таком поединке практически не было правил. Строго соблюдался основной запрет — нельзя бить автомобиль соперника в водительскую дверь.

Георгий ПОСПЕЛОВ

«Феррари»: жажда скорости

Первые две гонки сезона в «Формуле-1» обозначили серьёзные проблемы у «жеребцов». Пока самая популярная команда в мире автоспорта занимает лишь четвёртое место в Кубке конструкторов.

Болидам «Феррари» не хватает темпа

Отставание от главного конкурента в лице «Ред Булл» составляет уже 61 балл — это целая пропасть! Если в прошлом году «красные» худо-бедно навязывали борьбу лидеру в чемпионате, то теперь находятся позади и «быков», и «Мерседес», и «Астон Мартин». Приход на пост руководителя «Феррари» Фредерика Вассёра не принёс прорывного эффекта.

Нельзя не заметить, как изменилось поведение лидера «жеребцов» Шарля Леклера. В прошлом всегда скромный, рассудительный и всегда сохраняющий спокойствие монегаск стал очень нервным. Судя по всему, пилот недоволен методами работы Фредерика Вассёра. После Гран-при Бахрейна, на котором его болид вышел из строя из-за технических проблем, вице-чемпион мира инициировал встречу с президентом «Феррари» Джоном Элканном. На ней Леклер попросил предпринять меры по исправлению ситуации. Когда представители СМИ спросили об этом Вассёра, то он ушёл от ответа, сказав: «Таких ресурсов и возможностей для принятия решений, которые есть сейчас, у меня не было никогда».

На Гран-при Саудовской Аравии Леклер пришёл к финишу лишь на седьмом месте. В гонке был эпизод, когда монегаск в переговорах по радиосвязи просто начал причитать, что ничего не может поделать для улучшения позиций. Чуть ранее во время заезда произошёл странный эпизод: во время нахождения на трассе сейфти-кара инженер посоветовал Леклеру ускориться, чтобы тот попытался оказаться впереди выезжающего из боксов Льюиса Хэмилтона. Вот только рекомендация поступила в момент, когда болид «Медседес» уже ехал впереди Шарля. «Ты должен был сказать это раньше!», — закричал в ответ монегаск.

«У нас недостаточно хороший темп. Нужно продолжать работать, чтобы найти его. Для того, чтобы участвовать в чемпионской битве, необходимо прибавлять в скорости. Конкуренты быстрее нас на прямых. На поворотах они тоже быстрее. Так что работы очень много», — отметил Леклер. С ним солидарен его напарник по «Феррари». «Пока мы четвёртая машина на трассе, если говорить о скорости. Нужно узнать причины и стать лучше. Позади уже две трассы, на которых наш темп не был хорошим. Нам нужны изменения! В Саудовской Аравии перед гонкой мы ожидали, что будем на уровне с «Мерседес» и «Астон Мартин». Но всё оказалось иначе», — рассказал Карлос Сайнс.

В свою очередь руководитель «Феррари» Фредерик Вассёр считает, что к результатам команды на старте сезона относятся предвзято. «Трудно понять, почему нас критикуют после первых же гонок. Если говорить о том, как данные симулятора коррелируют с данными с трассы, то мы в порядке! Нас ждёт долгий чемпионат. Если ты не выиграл первые гонки, то ты ещё не вышел из игры. У нас есть огромные возможности для улучшения. Самое главное сейчас — оставаться сосредоточенным на своём пути и улучшать ситуацию», — поделился Вассёр.

Шарль Леклер

Не секрет, что многие уже не видят гонщиков «Феррари» в качестве претендентов на чемпионский титул. Такого мнения придерживается и бывший руководитель многих команд в «Ф-1» Флавио Бриаторе. «Мы годами видим именно такую «Феррари». Ничего необычного — тоже самое происходило в прошлом, та же песня. Зимой «жеребцов» всегда считают претендентами на титул, а потом всякий раз оказывается, что это не так. Помню, как на презентации болида сказали, что эта быстрейшая «Феррари» в истории. Такие заявления сбивают с толку. Нельзя обещать чересчур много», — отметил Бриаторе.

Алексей ПИСЬМЕНКОВ

СПОРТВОРД

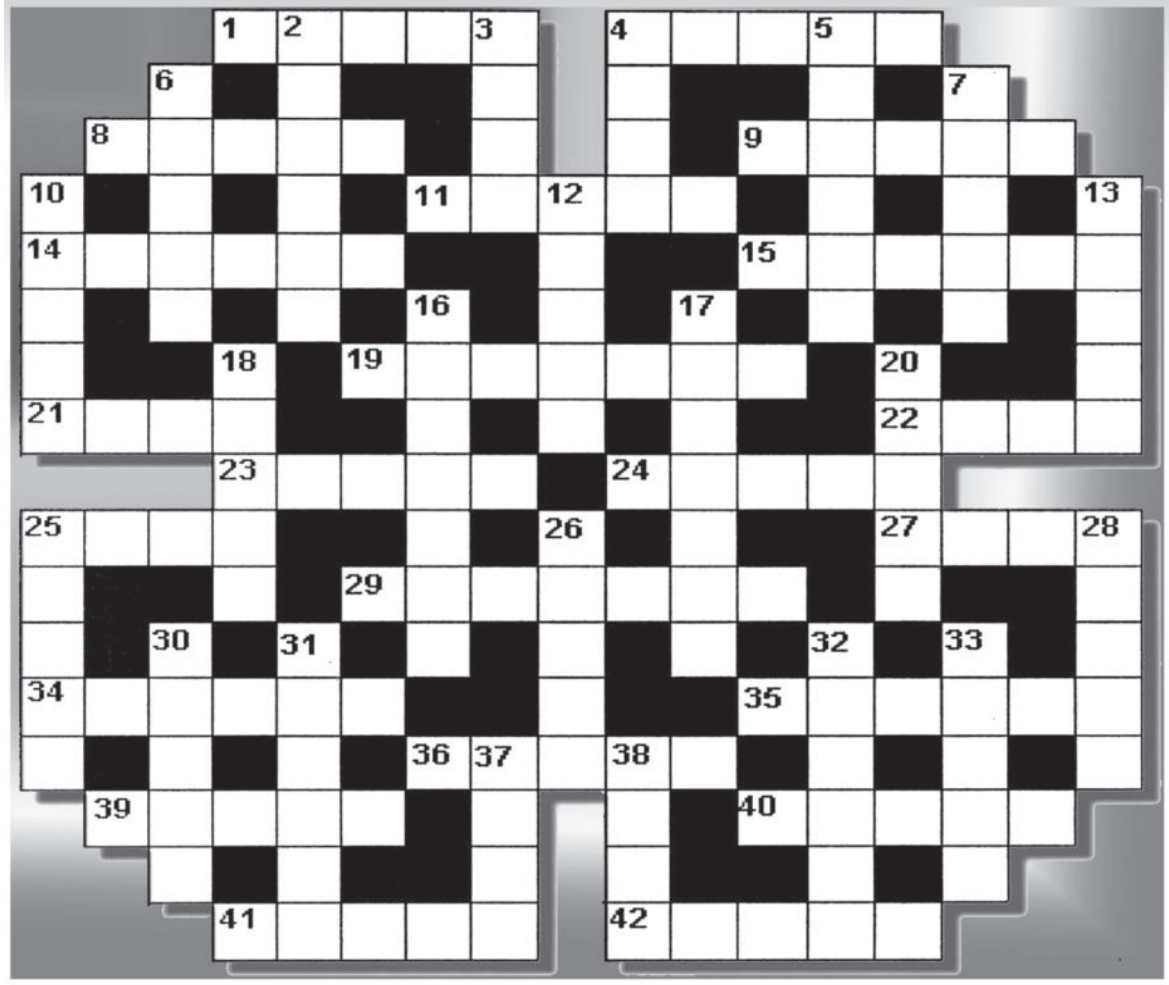

ПО ГОРИЗОНТАЛИ: **1.** Подкидная сетка. **4.** Боковой удар в боксе. **8.** Российский гимнаст, четырёхкратный олимпийский чемпион. **9.** Знаменитый бельгийский футбольный голкипер, выступавший за мюнхенскую «Баварию». **11.** Изобретатель акваланга. **14.** Квалификационная норма спортсмена. **15.** Родной город для баскетбольного клуба «Жальгирис». **19.** Зимний вид спорта. **21.** Часть теннисной партии. **22.** Голландский футбольный клуб. **23.** Немецкий баскетбольный клуб. **24.** Спортивная площадка для стрельбы. **25.** Игрок английского ФК «Арсенал» (2013-2021 гг.). **27.** Футбольный вратарь, в 1984-1986г.г. выступавший за минское «Динамо». **29.** Белорусский тяжелоатлет, олимпийский чемпион Пекина. **34.** Ведущий производитель спортивной одежды. **35.** Российский шахматист, четвёртый чемпион мира. **36.** Ротация игроков в спортивных клубах. **39.** Белорусская спортсменка, олимпийская чемпионка по художественной гимнастике. **40.** Американский пловец, семикратный олимпийский чемпион Мюнхена. **41.** Американская яхтсменка, выступающая в классе «Лазер-Радиал». **42.** Спортивное сооружение.

ПО ВЕРТИКАЛИ: **2.** Армянский шахматный гроссмейстер, чемпион Всемирной шахматной олимпиады 2006 года. **3.** Строгий запрет. **4.** Один из видов стендовой стрельбы. **5.** Белорусский футбольный клуб. **6.** Река, на которой проводят Хенлейскую королевскую регату. **7.** Столица первой летней Олимпиады. **10.** Французский альпинист, первым покоривший горную вершину свыше 8000 метров. **12.** Игра с обручами. **13.** Американец, прыгнувший с парашютом с рекордной высоты в 41 километр. **16.** Олимпийский чемпион по прыжкам в высоту, придумавший оригинальный способ преодоления планки — спиной к ней. **17.** Главная проблема шахматного тугодума. **18.** Белорусский борец вольного стиля, серебряный призёр Олимпиады в Барселоне. **20.** Игрок итальянского ФК «Наполи» (2013-2021 гг.). **25.** Клуб Высшей хоккейной лиги из Ангарска. **26.** Расчёт расходов предстоящего соревнования. **28.** Белорусский спортсмен, чемпион Европы 2012 года в байдарке-одиночке на 5000м. **30.** Ударный шар в бильярде. **31.** Вид восточного единоборства. **32.** Вёсельное судно. **33.** Ловля животных. **37.** Старинное название городков. **38.** Случайное попадание бильярдного шара в лузу без нарушения.

ОТВЕТЫ

ПО ГОРИЗОНТАЛИ: 1. Батут. 4. Свинг. 8. Немов. 9. Пфафф. 11. Кусто. 14. Разряд. 15. Каунас. 19. Бобслей. 21. Гейм. 22. «Аякс». 23. «Альба». 24. Стенд. 25. Езил. 27. Жекю. 29. Арямнов. 34. «Адидас». 35. Алёхин. 36. Драфт. 39. Лобач. 40. Спитц. 41. Рэйли. 42. Канал.

ПО ВЕРТИКАЛИ: 2. Аронян. 3. Табу. 4. Скит. 5. «Нафтан». 6. Темза. 7. Афины. 10. Эрцог. 12. Серсо. 13. Юстас. 16. Фосбери. 17. Цейтнот. 18. Смаль. 20. Маджо. 25. «Ермак». 26. Смета. 28. Юреня. 30. Биток. 31. Каратэ. 32. Шлюпка. 33. Охота. 37. Рюхи. 38. Флюк.

Общественное объединение «Белорусская федерация бадминтона» выражает глубокие соболезнования семье и близким, а также спортивному сообществу страны в связи со скоропостижной смертью мастера спорта СССР международного класса по бадминтону, двукратного Чемпиона СССР по бадминтону ДАЯНОВА Евгения Фаритовича.

СПОРТИВНАЯ панорама
WWW.SPORTPANORAMA.BY
№ 23 (13781)
Пятница, 24 марта 2023 г.
Выходит по вторникам и пятницам.

Тираж:
1 684
15 784 (март)

Главный редактор
Владимир Александрович ЗДАНОВИЧ

Вёрстка номера:
Дмитрий Барукин, Анна Ледохович, Дарья Шушкова.

Редакция находится по адресу:
220004, Минск, пр-т Победителей, д.23, к.1.

327-89-68, 327-63-74 (приёмная), 327-81-98 (бухгалтерия).

E-mail: info@sportpanorama.by

Подписные индексы:

ведомственные:
6 месяцев — 63380
квартал — 63379
месяц — 631282

индивидуальные:
6 месяцев — 64314 (541)
месяц — 63128 (549)

Мнение редакции может не совпадать с мнением авторов публикаций.
® – на правах рекламы.

Свидетельство о государственной регистрации средства массовой информации № 241, выданное Министерством информации Республики Беларусь.

Газета отпечатана в Республиканском унитарном предприятии «Издательство «Белорусский Дом печати».

ЛП № 02330/106 от 30.04.2004
(Минск, пр-т Независимости, 79/1)

Номер подписан в печать в 20.30.
По графику — 20.30. 23.03.23 г.

Номер заказа: 501
П 1 2 3 4 5 6 7 8 9 10 11 12
М 1 2 3 4 5 6 7 8 9 10 11 12

9 771995 270037 23023